제5기(2023~2026) 지역사회보장계획(안)

2022. 9. 26.

용 인 시

차

1. 제5기 지역사회보장계획 정책 방향 및 체계	1
가. 목표 및 추진전략	1
1) 목표 및 추진전략별 세부사업	1
2) 제5기 기본계획 수립 배경	2
3) 부서별 세부사업(과업) 관리체계	3
4) 상위계획 및 기타계획과의 연계성	4
나. 목표, 추진전략별 4년 추진계획	5
다. 복지 수요·공급·지역자원 현황 및 핵심과제	9
1) 복지 수요 분석 및 전망	9
2) 복지 공급 및 지역자원 현황	14
3) 주요 사회보장 욕구 및 핵심과제 도출	18
2. 지자체 사회보장사업 전략체계	21
가. 목표와 전략	21
1) 지자체 사회보장사업 전략체계	21
2) 지자체 사회보장사업 전략체계 수립 배경	22
나. [사회보장 전략 1_가족과 함께하는 돌봄체계] 목표와 전략	24
1) 사회보장 전략 목표설정 근거	24
2) 세부사업 목표설정 근거	26
(1) 세부사업 -1-1. 행복한 슬로를 위한 생활 지원사업	26
(2) 세부사업 -1-2. 용인 실버케어 순이	26
(3) 세부사업 -1-3. 국공립어린이집확대	27
(4) 세부사업 -1-4. 어린이집 보조교사 지원 확대	27
다. [사회보장 전략 2_누구나 활기찬 건강도시 구현] 목표와 전략	28
(1) 세부사업 -2-1. 웰에이징 건강생활 실천	30

(2) 세부사업 -2-2. 용인시민 뽀뽀뽀 챌린지	30
(3) 세부사업 -2-3. 청소년 월경통 한방진료 사업	31
(4) 세부사업 -2-4. 취약계층어르신 대상포진 무료 예방 접종	31
(5) 세부사업 -2-5. 초등학교 치과주치의	32
라. [사회보장 전략 3_안전한 시민친화적 지역사회] 목표와 전략	33
(1) 세부사업 -3-1. 생활감동 주민제안 공모사업	35
(2) 세부사업 -3-2. 주거취약계층 주거상향 지원사업	35
(3) 세부사업 -3-3. 교통약자 이동편의 증진	36
(4) 세부사업 -3-4. 저상버스 도입지원	36
마. [사회보장 전략 4_기회가 넘치는 문화도시] 목표와 전략	37
(1) 세부사업 -4-1. 평생학습 시민대학 체계구축	39
(2) 세부사업 -4-2. 용인어린이상상의숲 운영을 통한 시민 문화체험 확대 ...	39
(3) 세부사업 -4-3. 5060신중년 교육 프로그램지원사업	40
3. 지역사회보장 발전 전략체계	41
가. 지역사회보장 발전 전략체계 수립	41
나. 지역발전 전략 1: 사회보장급여 이용 및 제공 기반 구축	42
1) 사회보장급여 이용 및 제공 현황 및 대표과업 추진배경	42
(1) 사회보장급여 이용 및 제공 기반 구축 현황	42
(2) 지역발전 전략 1 추진배경	44
2) 대표과업 1. 위기가구 발굴	45
(1) 대표과업 성과지표	45
(2) 세부과업(사업) 성과지표	45
3) 대표과업 2. 부적정 수급 방지	46
(1) 대표과업 성과지표	46
(2) 세부과업(사업) 성과지표	47

다. 지역발전 전략 2. 지역사회 민관협력 제고	48
1) 지역사회 민관협력 현황 및 추진배경	48
(1) 지역사회 민관협력 현황	48
(2) 지역발전 전략 2 추진배경	51
2) 대표과업 1. 민관협력을 통한 전달체계 강화	52
(1) 대표과업 성과지표	52
(2) 세부과업(사업) 성과지표	53
3) 대표과업 2.상시적 민관협력체계 가동	54
(1) 대표과업 성과지표	54
(2) 세부과업(사업) 성과지표	55
라. 지역발전 전략 3. 지역사회 거버넌스 구축	56
1) 지역사회 거버넌스 구축 현황 및 추진배경	56
(1) 지역사회 거버넌스 구축 현황	56
(2) 지역발전 전략 3 추진배경	60
2) 대표과업 1. 용인시 지역사회보장협의체 활성화 및 지원방안	61
(1) 대표과업 성과지표	61
(2) 세부과업(사업) 성과지표	62
3) 대표과업 2. 읍·면·동 지역사회보장협의체 활성화 및 지원 방안	63
(1) 대표과업 성과지표	63
(2) 세부과업(사업) 성과지표	63
마. 지역발전 전략 4. 지역사회보장 인프라 확충	65
1) 지역사회보장 인프라 확충 현황 및 추진배경	65
(1) 지역사회보장 인프라 현황	65
(2) 지역발전 전략 4 추진배경	67
2) 대표과업 1. 사회보장서비스 제공환경 개선	67
(1) 대표과업 성과지표	69
(2) 세부과업(사업) 성과지표	69

3) 대표과업 2. 지역사회보장 인프라 강화 및 확충	71
(1) 대표과업 성과지표	71
(2) 세부과업(사업) 성과지표	72
4. 제5기 지역사회보장계획 관리체계	73
가. 지역사회보장 관련 입법 지원	73
1) 세부사업(과업) 관련 법·조례 현황	73
2) 세부사업(과업) 관련 조례·지침 지원계획	74
나. 지역사회보장계획 운영 점검 및 평가	75
1) 제5기 지역사회보장계획 수정·보완 관리체계	75
2) 연차별 시행계획 수립체계	75
3) 연차별 시행계획 관리체계	76
4) 연차별 시행계획의 실적보고서 관리체계	76
5. 별첨자료	77
[첨부 1] 제5기 기본계획 수립 체계	77
(1) 시행계획 수립 TF 구성	77
(2) 시행계획 수립 TF 운영 결과	80
[첨부 2] 지역사회보장의 성과, 진단 및 전망	87
1) 제4기 기본계획의 추진 경과	87
2) 제4기 기본계획의 대표성과	92
[첨부 3] 세부사업 목록	94
[첨부 4] 지자체 사회복지분야 사업 목록	160

1. 제5기 지역사회보장계획 정책 방향 및 체계

가. 목표 및 추진전략

1) 목표 및 추진전략별 세부사업

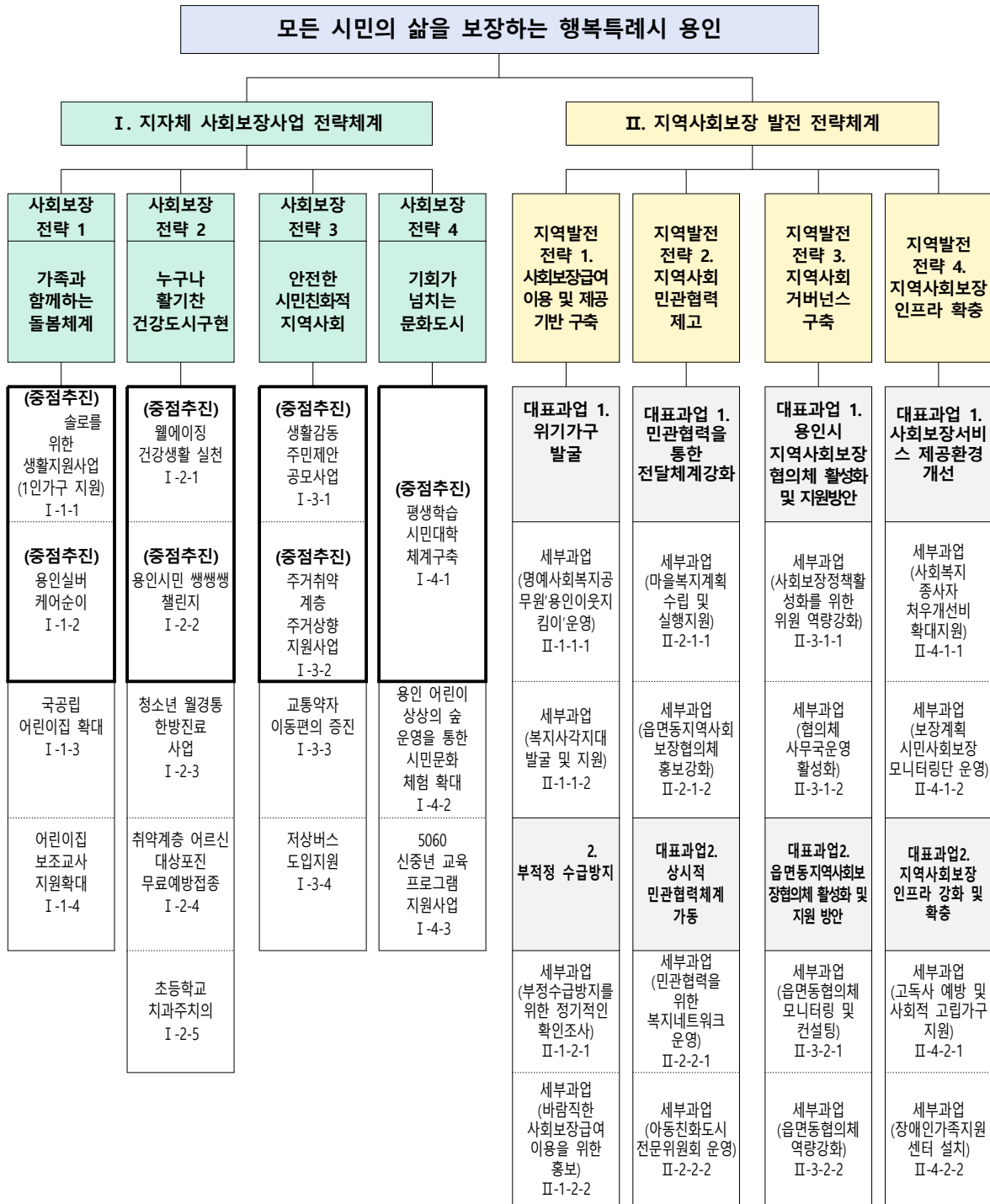

2) 제5기 기본계획 수립 배경

□ 제5기 기본계획 수립 기본 배경

○ 제5기 지역사회보장계획의 법적 근거와 수립 방향

- 「사회보장급여법」 제35조에 근거, 광역 및 기초자치단체는 4년마다 지역사회보장계획을 수립하고 이에 대한 연차별 계획 및 평가를 수행
- 지역사회보장계획은 지역적 특성 분석과 지역주민의 의견수렴, 지역 내 전문가의 참여 등을 통하여 수립될 필요가 있음. 특히 지역 현안과 변화되는 복지수요를 반영하기 위한 각종 조사 및 분석을 통한 실증적 근거에 기반을 둘 필요가 있음
- 제5기 지역사회보장계획 수립을 위한 지역사회보장 관련 현황 및 복지수요 분석이 선행될 필요가 있으며, 이를 바탕으로 체계적인 지역사회보장계획 수립의 방향성이 설정되어야 함

○ 제5기 지역사회보장계획 수립과 용인특례시 출범

- 제4기 지역사회보장계획 이후부터 각 지자체의 지역사회보장계획은 복지 관련 영역 외에도 고용, 교육, 주거, 환경, 문화여가 등 주민의 삶의 질과 관련된 전 영역에 대한 자체계획을 수립함. 이에 따라 용인시 지역사회보장정책의 목표는 특정 영역에 국한된 내용이 아닌 주민의 행복을 보장하기 위한 내용으로 구성되어야 함
- 용인시는 2022년부터 특례시로 출범하였으며, 이에 따라 용인특례시 맞는 정책적 수요가 등장하기 시작함. 다시 말해 기존 대도시와는 차별화된 사회보장 정책에 대한 기대감이 증대되기 시작함. 따라서 용인특례시민을 위한 정책의 목표설정이 요구되며, 용인특례시민이라면 누구나 적정 수준의 삶을 보장받을 수 있다는 신뢰감을 제고할 필요가 있음
- 이를 위하여 지역사회중심 사회보장 서비스 제공, 복지수요에 대한 개별적 대응의 필요성 등이 강조되며, 지역사회보장 정책이 서비스 수요 변화에 맞게 보다 세분화될 필요가 있음

○ 제5기 지역사회보장계획 수립을 위한 접근방법

- 제5기 지역사회보장계획 수립을 위하여 다음의 접근방법을 활용함. 1) 용인시 지역사회보장 관련 실태 및 정책 수요 조사를 통하여 지역사회보장계획 수립에 요구되는 실증적 근거 마련 2) 지역사회보장 영역별 특성, 지역별 특성, 지역주민별 특성을 고려한 지역사회보장 정책 수립의 필요성 강조 3) 용인특례시민의 삶의 질을 제고하기 위한 지역 현안 및 복지수요의 대응 전략, 효과적·효율적 사회보장 정책 추진의 방향 검토 4) 민·관·연 협력 및 시·읍·면·동 지역사회보장협의체 참여를 통한 지역사회보장 정책의 방향성 설정
- 이상의 내용에 따라 1) 용인시 중장기적 지역사회보장 정책 추진의 과제 및 개선방안 도출하였으며, 2) 용인시의 지역적 특성 및 인구변화에 대응하기 위한 정책적 방향성 설정함.

3) 부서별 세부사업(과업) 관리체계

◆ 총괄현황: 4개 국, 2개 소, 14개 과 33개 세부사업(과업)

국	과	세부사업(과업) 명	비고
복지여성국	복지정책과	Ⅱ-1-1-1 명예사회복지공무원 '용인이웃지킴이'운영	
		Ⅱ-1-1-2 복지사각지대 발굴 및 지원	
		Ⅱ-1-2-1 부정수급방지를 위한 정기적 확인조사	
		Ⅱ-1-2-2 바람직한 사회보장급여 이용 홍보	
		Ⅱ-2-1-1 마을복지계획수립 및 실행지원	
		Ⅱ-2-1-2 읍면동지역사회보장협의체 홍보강화	
		Ⅱ-2-2-1 민관협력을 위한 복지네트워크운영	
		Ⅱ-3-1-1 사회보장정책 활성화를 위한 위원 역량강화	
		Ⅱ-3-1-2 협의체 사무국 운영 활성화	
		Ⅱ-3-2-1 읍면동협의체 모니터링 및 컨설팅	
		Ⅱ-3-2-2 읍면동 협의체 역량강화	
		Ⅱ-4-1-1 사회복지종사자 처우개선 확대	
		Ⅱ-4-1-2 보장계획 시민 사회보장 모니터링단 운영	
		Ⅱ-4-2-1 고독사예방 및 사회적고립가구 지원계획수립.운영	
	노인복지과	I-1-2 용인 실버케어 순이	
장애인복지과	Ⅱ-4-2-2 장애인가족지원센터 설치		
여성가족과	I-1-1 행복한 슬로를 위한 생활서비스(1인가구지원사업)		
아동보육과	I-1-3 국공립어린이집 확대		
	I-1-4 어린이집 보조교사지원 확대		
	Ⅱ-2-2-2 아동친화도시 전문위원회 운영		
교육문화국	평생교육과	I-4-1 평생학습 시민대학체계 구축	
		I-4-3 5060 신중년 교육 프로그램 지원사업	
	문화예술과	I-4-2 용인어린이상상의숲 운영을 통한 시민 문화체험 확대	
체육진흥과	I-2-2 용인시민 뽕뽕뽕 챌린지		
주택국	주택과	I-3-2 주거취약계층 주거상향지원사업	
교통건설국	교통정책과	I-3-3 교통약자 이동편의 증진	
	대중교통과	I-3-4 저상버스도입지원	
환경위생사업소	도시정결과	I-3-1 생활감동 주민제안 공모사업	
보건소	보건증진과	I-2-1 웰에이징 건강생활실천	
		I-2-3 청소년월경통 한방진료사업	
		I-2-4 취약계층어르신 대상포진 무료 예방 접종	
	보건행정과	I-2-5 초등학교 치과 주치의	

4) 상위계획 및 기타계획과의 연계성

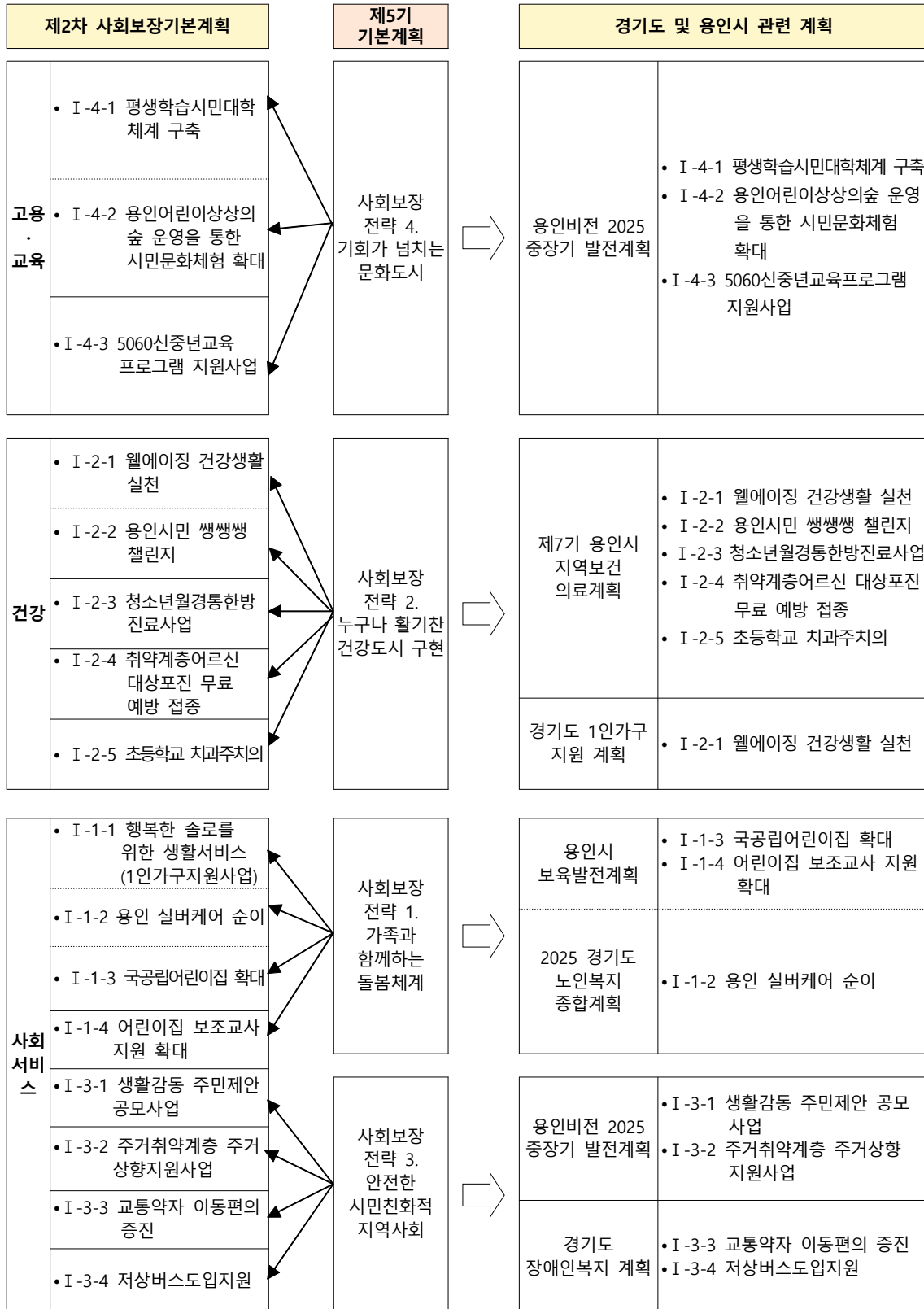

나. 목표, 추진전략별 4년 추진계획

◆ 총괄현황: 8대 추진전략, 33개 세부사업(8개 중점추진사업)

사업번호	사업명	중점추진사업여부 (○,×)	민관협력사업여부 (○,×)	5기신규사업여부 (○,×)	성과지표					예산(백만원)					
					성과지표명 (단위)	'22년 목표	'23년 목표	'24년 목표	'25년 목표	'26년 목표	'22년 예산	'23년 예산	'24년 예산	'25년 예산	'26년 예산
I. 지자체 사회보장사업 전략체계															
가족과 함께하는 돌봄체계					추진전략 성과지표										
1-1	생활지원서비스 (1인가구 지원사업)	○	×	○	1인가구 지원사업 참여자 만족도	80(점)	80(점)	80(점)	80(점)	80(점)	57	57	57	57	57
1-2	용인 실버케어 순이	○	×	○	용인 실버케어 순이 서비스 증가율	150명	157명	164명	172명	180명	70	70	70	70	70
1-3	국공립어린이집 확대	×	×	○	국공립어린이집 정원충족율	80 (D)	90 (B등급)	90 (B등급)	90 (B등급)	90 (B등급)	440	1,140	1,225	2,395	-
1-4	어린이집 보조교사 지원 확대	×	×	○	보조교사 지원 인원수	-	144명	158명	172명	187명	-	1,907	2,043	2,179	2,315
누구나 활기찬 건강도시					추진전략 성과지표										
2-1	웰에이징 건강생활실천	○	×	○	프로그램 참여자 만족도	-	80%	80%	80%	80%	-	330	240	240	240
2-2	용인시민 생생생 챌린지	○	×	○	참여자수 확대	16,000 (명)	17,000 (명)	18,000 (명)	19,000 (명)	20,000 (명)	155	155	155	155	155
2-3	청소년월경통 한방진료사업	×	×	×	사업 만족률	85 (%)	85 (%)	85 (%)	85 (%)	85 (%)	75	75	75	75	75
2-4	취약계층어르신 대상포진 무료 예방 접종	×	×	○	사업 참여자 수	60%	60%	60%	60%	60%	403	303	303	303	303
2-5	초등학교 치과주치의	×	○	○	치과주치의 수검률	88%	88%	88%	88%	88%	501	501	501	501	501
안전한 시민친화적 지역사회					추진전략 성과지표										
3-1	생활감동 주민제안 공모사업	○	×	○	공모사업 참여 팀수 사업 보조금 지원금 액	10개 팀 / 1,500 만원	10개 팀 / 1,500 만원	10개 팀 / 1,500 만원	10개 팀 / 1,500 만원	10개 팀 / 1,500 만원	15	15	15	15	15
3-2	주거취약계층 주거상황지원사업	○	×	○	입주대기 입주완료 자의 건수	50(건)	50(건)	50(건)	50(건)	-	80	80	80	80	-

사업번호	사업명	중점추진사업여부 (○,×)	민관협력사업여부 (○,×)	5기신규사업여부 (○,×)	성과지표					예산(백만원)					
					성과지표명 (단위)	'22년 목표	'23년 목표	'24년 목표	'25년 목표	'26년 목표	'22년 예산	'23년 예산	'24년 예산	'25년 예산	'26년 예산
3-3	이동편의 증진	X	X	X	특별교통수단 이용 건수	119,662 (건)	120,000 (건)	120,100 (건)	120,200 (건)	120,300 (건)	6614	7216	7216	7216	7216
3-4	저상버스 도입지원	X	X	X	저상버스 도입	24대	20대	20대	20대	20대	2208	1840	1840	1840	1840
기회가 남치는 문화 도시															
4-1	평생학습 시민대학체계 구축	O	X	O	강좌수강 후 만족도	-	80%	83%	86%	88%	120	140	140	140	140
4-2	용인어린이 상상숲 운영을 통한 시민 문화체험 확대	X	O	X	연간 방문객 수(명)	90,000	94,500	99,225	104,186	109,395	1,186	1,186	1,186	1,186	1,186
4-3	5060신중년 교육프로그램 지원사업	X	X	O	사업 운영 개소 및 프로그램 확대	3개소, 5개 프로그 램	4개소, 8개 프로그 램	6개소, 12개 프로그 램	8개소, 16개 프로그 램	10 , 20개 프로그 램	50	50	50	50	-

II. 지역사회보장 발전 전략체계

지역발전 전략 1. 사회보장급여 이용 및 제공 기반 구축															
대표과업 1. 위기가구 발굴					대표과업 성과지표										
1-1-1	명예사회복지공무원·용인 이웃지킴이운영	X	X	O	참여자 수	1,663 (명)	1,680 (명)	1,700 (명)	1,700 (명)	1,800 (명)	19	19	20	20	20
1-1-2	복지사각지대 발굴 및 지원	X	X	O	조사원료 건수, 복지 사각지대 지원 건수	발굴 9,500건 지원 5,500건	발굴 10,000 건 지원 6,000건	발굴 10,500 건 지원 6,500건	발굴 11,000 건 지원 7,000건	발굴 11,000 건 지원 7,000건	-	-	-	-	-
대표과업 2. 부적정 수급 방지															
1-2-1	부정수급방지를 위한 정기적 확인조사	X	X	O	확인조사 대상자 처 리율	95%	95%	95%	95%	95%	-	-	-	-	-
1-2-2	바람직한 사회보장급 여 이용을 위한 홍보	X	X	O	홍보건수	3,500 (건)	3,700 (건)	3,900 (건)	4,100 (건)	4,300 (건)	-	-	-	-	-

사업 번호	사업명	중점 추진 사업 여부 (○,×)	민관 협력 사업 여부 (○,×)	5기 신규 사업 여부 (○,×)	성과지표					예산(백만원)					
					성과지표명 (단위)	'22년 목표	'23년 목표	'24년 목표	'25년 목표	'26년 목표	'22년 예산	'23년 예산	'24년 예산	'25년 예산	'26년 예산
지역발전 전략 2 지역사회 민관협력 제고															
대표과업 1. 민관협력을 통한 전달체계 강화															
2-1-1	및 실행지원	X	O	O	사업 참여 팀 및 사업 보조금 지원액	-	6개팀/ 3,000	6개팀/ 3,000	9개팀/ 4,500	9개팀/ 4,500	-	30	30	45	45
2-1-2	읍면동지역사회보 장협의체 홍보강화	X	O	O	홍보물 제작 및 게시건 수	-	20건	25건	30건	35건	-	1	1	2	2
대표과업 2 상시적 민관협력체계가동)															
2-2-1	민관협력을 위한 복지네트워크 운영	X	X	O	참여자 수	-	300	300	300	300	-	10	10	10	10
2-2-2	이동친화도시 전문위원회 운영	X	O	O	운영 횟수	2회	2회	2회	2회	2회	2	2	2	2	2
지역발전 전략 3. 지역사회 거버넌스 구축															
대표과업 1. 사군구 지역사회보장협의체 활성화 및 지원 방안															
3-1-1	사회보장정책 활성화를 위한 위원 역량강화	X	X		역량강화 교육 워크 숍, 포럼 등	-	2	2	2	2	10	10	10	10	10
3-1-2	협의체사무국 운영 활성화	X	X	O	사무공간 확보 보조인력 지원	-	1개소/ 1명	1명	1명	1명	-	-	-	-	-
대표과업 2 읍면동 지역사회보장협의체 활성화 및 지원 방안															
3-2-1	읍면동협의체 모니터링 및 컨설팅	X	X	O	운영 건수	-	30	33	35	38	-	-	-	-	-
3-2-2	읍면동협의체역량 강화	X	X	O	역량강화 교육 횟수	-	3	6	9	12	-	4	4	5	5

사업번호	사업명	중점추진사업여부 (○,×)	민관협력사업여부 (○,×)	5기신규사업여부 (○,×)	성과지표					예산(백만원)					
					성과지표명 (단위)	'22년 목표	'23년 목표	'24년 목표	'25년 목표	'26년 목표	'22년 예산	'23년 예산	'24년 예산	'25년 예산	'26년 예산
지역발전 전략 지역사회보장 인프라 확충지원															
대표과업 1. 사회보장서비스 제공환경 개선															
4-1-1	중사자 처우개선비 확대 지원	X	X	O	처우개선비 지원을 받는 중사자 수	1,397 명	1,427 명	1,473 명	1,491 명	1,491 명	1,677	1,713	1,768	1,790	1,790
4-1-2	보장계획 시민 사회보장 모니터링단 운영	X	X	O	활동횟수	-	20	20	20	20	-	2	2	2	2
대표과업 2 지역사회보장 인프라 강화 및 확충															
4-2-1	고독사 예방 및 사회적 고립가구 지원	X	X	O	지원계획 수립	-	1	사업 추진	사업 추진	사업 추진	-	-	-	-	-
4-2-2	장애인가족지원센 터 설치	X	X	O	지원센터 설치	-	-	-	-	1개소	-	-	-	-	300

주: 제4기 계획의 '22년 성과지표와 예산을 포함하여 제5기 기본계획의 성과지표와 예산을 작성

다. 복지 수요·공급·지역자원 현황 및 핵심과제

1) 복지 수요 분석 및 전망

□ 용인시 지역사회보장 관련 내외부적 특성 검토

○ 용인시 지역사회보장 관련 내·외부적 특성을 바탕으로 SWOT분석을 실시, 강점(strength), 약점(weakness), 기회(opportunity), 위협(threat) 요인을 구성

- 강점요인: ① 용인시는 지속적으로 인구가 유입되고 있으며 인구 약 110만의 대도시임, ② 타 지자체에 비하여 인구의 고령화 수준이 낮으며, 다인 가구가 상대적으로 많음, ③ 도농복합적 특성을 가지고 있어 자연친화적 사업 추진의 가능성이 큼, ④ 용인시의 사회보장예산은 지속적으로 증대되고 있음
- 약점요인: ① 인구규모 대비 지역사회보장 관련 자원의 양적 부족, ② 출생률 감소, 아동인구의 감소가 점차 진행되고 있음, ③ 지역 간 복지 수요와 자원 공급 등의 격차가 발생, ④ 노인, 장애인 등 교통약자를 위한 이동권 보장 자원이 부족
- 기회요인: ① 영유아, 아동, 청소년 대상의 돌봄 지원 강화 추세, ② 기관 중심에서 지역 사회 중심의 돌봄 체계 전환 추세, ③ 특례시 출범으로 인하여 사회보장급여 기준이 상향됨, ④ 관내 기업 유치로 인한 기업활동의 활성화
- 위협요인: ① 점진적인 인구고령화 추세 경향, ② 새로운 인구 유입의 경향이 점차 둔화되고 있음, ③ 감염병 등 시민의 건강을 위협하는 외부적 요인 상존, ④ 생애주기에 따라 개인의 특성에 따라 복합적으로 나타나는 복지서비스 수요

○ 내외부 요인 간의 연결을 통하여 전략을 수립

- SO전략(우선수행과제): ① 지역사회 중심의 아동돌봄체계 강화(온종일 돌봄 확대 및 연계 강화 등), ② 용인시민의 삶을 보장하기 위한 적정 기준선 마련(가칭. 용인형 복지 기준선), ③ 도농복합 특성 및 관내 기업 자원 활용을 통한 다양한 서비스 발굴 및 추진
- ST전략(위험해결과제): ① 낮은 고령화 수준을 활용, 내실있고 계획적인 고령친화적 환경 조성, ② 기존 주민들 간의 네트워크를 활용한 주민참여형 복지사각지대 발굴 사업 추진, ③ 보건-복지 서비스 연계, 기업사회공헌과 지역 기관 간 연계 등을 활성화
- WO전략(우선보완과제): ① 아동인구 감소에 따른 기존 서비스의 질적 향상 노력, ② 지역 내 자원을 활용한 지역특성화 돌봄 네트워크 구성 및 운영, ③ 지역사회 내 기업을 활용한 자원 확보 노력
- WT전략(위험예방과제): ① 상대적으로 부족한 사회보장자원을 보완하기 위한 지속적 노력 필요, ② 인구고령화, 아동인구 감소, 유입 둔화 등에 대한 대비, ③ 지역 간 복지 수요-공급 격차 상황에 대한 지속적인 모니터링 추진

외적요인		강점(S)	약점(W)
		지속적 인구 유입 상대적으로 낮은 고령화 수준 도농복합적 자원 활용 사회보장예산 지속 확대	인구대비 사회보장 자원 부족 출생률, 아동인구 감소 추세 지역간 수요-공급 격차 주민의 이동권 보장 약화
기회(O)	아동 교보육 지원 강화 지역사회중심 돌봄 확대 특례시 급여 확대 관내 기업활동 활성화	[SO전략: 우선수행과제]	[WO전략: 우선보완과제]
		지역중심 아동돌봄체계 강화 특례시민을 위한 기준선 마련 다양한 자원을 활용한 서비스	아동돌봄 서비스의 내실화 지역특성화 돌봄체계 구성 기업 협력을 통한 자원확보
위협(T)	인구 고령화 추세 인구 유입 추세의 약화 감염병 등 건강문제 확대 복합적 복지수요 발생	[ST전략:위험해결과제]	[WT전략:위험예방과제]
		인구고령화에 대한 대비 지역주민 참여 활성화 사업 간 연계 방안 강화	지속적 자원 확보 노력 인구변화에 대한 대응 지역수요-공급 격차 모니터링

[그림 1] 용인시 지역사회보장 SWOT분석 결과

※ 자료: 박성준(2022). 『용인시 지역사회보장 욕구조사』. 용인시정연구원.

□ 인구구조 변화에 따른 복지 수요의 변화

○ 주요 복지수요층의 증가 양상

- 지역사회보장 정책의 주요 대상별 인구변화를 비교, 2018년과 2022년에 만0~5세인구(영유아), 만6~24세(아동청소년), 65세 이상(노인), 기초생활보장수급자, 통합사례관리 중점대상자, 등록장애인수의 변화를 확인
- 용인시의 인구증가는 노인인구 증가와 관련성이 있음을 알 수 있으며, 인구증가와 함께 주요 정책 대상들의 규모가 상당히 증대되었음을 알 수 있음

[표 -1] 주요 정책대상 인구 변화(2018년/2022년)

구분	2018년 (명)	2022년 (명)	증가율 (B/A)
총인구	991,087	1,077,508	1.09
0~5세	61,598	47,220	0.77
6~24세	236,923	237,277	1.00
65세 이상	111,886	150,263	1.34
기초생활보장수급자	7,894	17,394	2.20
통합사례관리 중점대상자	14,403	23,868	1.66
등록장애인수	33,071	36,993	1.12

※ 자료: 성은미 외(2022). 『2022년 경기도복지자원 분석연구』. 경기복지재단.

○ 돌봄 대상의 증가와 1인 가구 비율의 증가

- 총부양비(총인구 중 유소년 및 노인 인구 비율)는 모든 지역들이 점차 증가하는 추세를 보임. 이 가운데 용인시는 2020년 기준 39.0으로 상대적으로 높은 수준을 보임. 용인시는 아동인구의 비율이 상대적으로 높기 때문에 이와 같은 결과가 나타남.
- 용인시는 타 지역에 비하여 1인가구 비율이 상대적으로 낮지만, 타 지자체와 동일하게 1인가구 비율이 증가하는 추세를 보이며, 증가폭 또한 타 지역과 유사한 수준임.

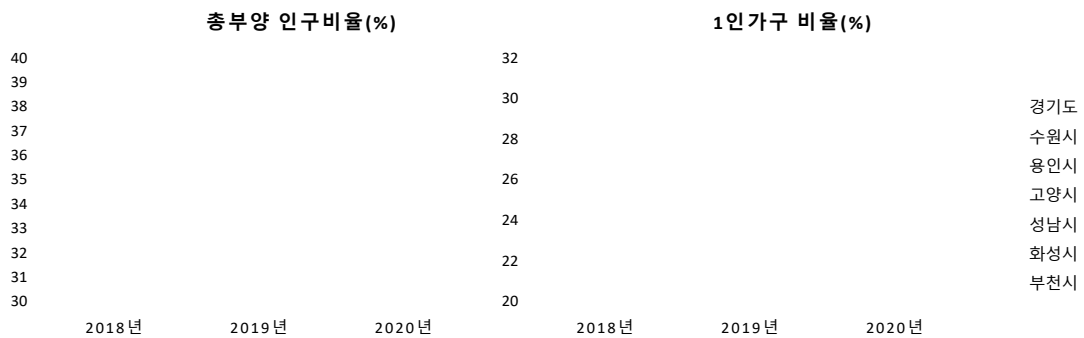

[그림 2] 기초자치단체 지역사회보장 환경 비교(경기도 평균 및 6개 시)

※ 자료: 박성준(2022). 『용인시 지역사회보장 욕구조사』. 용인시정연구원.

□ 주요 사회보장정책 수요 특성

○ 노인 대상의 지원 확대 및 건강 관련 서비스 수요

- 용인시 지역사회보장 욕구조사 결과, 용인시 내 3개 일반구에서 공통적으로 ‘노후 생활 지원’ 과 ‘의료 및 신체적 건강 지원’에 대한 우선순위가 높게 나타남.
- 용인시 사회보장 관련 현안 대응 우선순위(순위 통합): ① 노후생활 지원, ② 의료 및 신체적 건강 지원, ③ 정신건강서비스, ④ 교육 지원, ⑤ 실업 및 일자리 지원, ⑥ 아동보호 및 양육지원, ⑦ 장애인을 위한 지원, ⑧ 주거지원, ⑨ 빈곤과 관련된 지원, ⑩ 3개구 지역격차 해소, ⑪ 치안 및 사회질서 유지, ⑫ 다문화 서비스 지원, ⑬ 문화 및 예술지원, ⑭ 환경 관련 지원

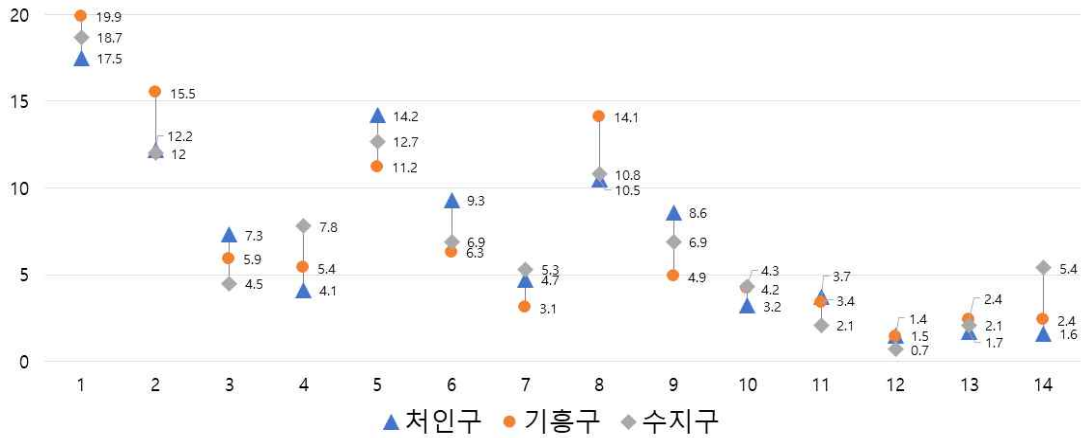

[그림 3] 지역별 사회보장 관련 현안 대응의 우선순위

※ 자료: 박성준(2022). 『용인시 지역사회보장 욕구조사』. 용인시정연구원.

○ 아동, 장애인, 노인 돌봄에 대한 수요

- 지역 내 사회보장정책의 시급성과 용인시 차원의 노력 정도를 살펴보면, 사회보장 영역별 어려움 및 외부 자원의 필요성이 높게 나타난 영역(1사분면)에는 노인돌봄, 아동돌봄, 장애인돌봄, 고용, 교육이 해당됨. 정책적 시급성이 높으나 노력의 체감도가 낮은 주요 정책 영역은 주거, 기초생활유지인 것으로 나타남.
- 이를 통하여 아동/장애인/노인에 대한 돌봄 강화가 필요하며, 특히 주거와 기초생활유지 관련 정책은 상대적으로 우선순위가 높은 영역인 것을 알 수 있음.

[그림 -4] 사회보장 정책의 시급성 및 지자체의 노력 체감도 IPA분석 결과

※ 자료: 유병선 외(2022). 『용인시 제5기 지역사회보장조사』. 경기복지재단.

○ 사회보장 영역별 전문가 및 지역주민 인터뷰를 통한 복지수요 조사

- (공통)관련 시설 및 인프라의 부족, 관련 서비스에 대한 정보제공 부족
- (아동청소년, 여성가족) 서비스의 양적 부족과 실질적 지원 수준 확대
- (보육) 인력, 시설 등 보육관련 인프라의 양적 확대 필요
- (통합서비스) 민간 영역별 연계 방안 필요
- (노인, 장애인) 복지기술을 활용한 재가 복지 강화, 이동권 보장을 위한 서비스 필요
- (고용, 자활, 주거) 1인가구, 노인, 장애인 등 취약계층에 대한 주거환경 개선 등
- (보건의료) 지역별 건강격차 완화 필요, 주민의 건강증진을 위한 사업 필요
- (환경) 마을 단위 환경 관련 활동 활성화 및 지원 필요
- (지역별) 복지사각지대 발굴을 위한 전략 필요, 읍면동 단위 활동 강화, 지역내 전문가 활용 방안 필요, 지역기반 관련 자원의 협력 체계 강화 등

[표 -2] 영역별 전문가 및 지역주민 FGI내용 요약

영역	주요 논의 사항	영역	주요 논의 사항
공통	- 관련 시설 등 인프라 부족 문제 - 주민 및 서비스 이용자를 위한 공간 확보 - 서비스 및 기관에 대한 정보 부족	노인	- 노인 대상의 각종 교육 확대 필요 (비대면 상황에서의 교육 필요, 기기 활용 방법 등에 대한 설명) - AI, IoT등 복지기술을 활용한 서비스 제공
아동 청소년	- 아동·청소년을 위한 공간 부족 - 지역별·특성별 욕구가 반영된 프로그램 부재 - 아동·청소년 자립지원금 부족	장애인	- 장애인 이동권 관련 자원 부족 - 장애인 이동권 보장 관련 기존 계획의 미이행 - 장애인 관련 정책의 일관성 부족 - 장애인 일자리 부족 및 전문성 약화
여성 가족	- 한부모가정을 위한 돌봄프로그램 부족 - 자립지원 프로그램의 부족 - 서비스 대상자에게 실질적인 도움 필요	고용자활 주거	- 각종 서비스 간 연계 부족 - 인구변화에 따른 일자리 확충 및 변화 필요 - 1인가구 등 복지사각지대 발굴과 자활사업 간 연계
보육	- 감염병 상황으로 인한 돌봄 서비스 약화 (비대면 서비스의 전문성 약화 포함) - 보육 관련 인프라 및 서비스의 양적 부족	보건의료	- 지역별 보건의료자원의 불균형 발생 - 정신건강 관련 서비스 수요 증가 - 지역주민 건강증진을 위한 사업 추진
통합 서비스	- 감염병 상황에서의 서비스 제공 문제 발생 - 실질적인 민·관협력의 부재 - 공적 영역에서의 자원 부족을 보완하기 위한 민간 자원 연계 방안 필요	환경	- 기후 변화, 난개발 등 환경 문제 발생 - 마을 단위 환경 관련 활동 활성화 및 지원
지역 공통	- 복지 서비스 이용자에 대한 교육 강화 - 복지사각지대 발굴 범위 확대 전략 수립 - 읍면동 인적 자원 확보를 위한 노력 필요 - 읍면동 지역사회보장협의체 민간위원의 참여 범위 확대 필요 - 읍면동 단위 지역사회보장 관련 활동에 대한 전반적인 예산 확대 필요 - 서비스의 일관성을 보장하기 위한 읍면동 단위 협의체 인력 배치 및 교육·컨설팅 진행	기흥구	- 읍면동 협의체 활동 비용의 확대, 예산 사업 계획 수립의 투명성 제고 - 현장 밀착형 찾아가는 맞춤형 서비스 필요 - 지역 내 전문가를 발굴, 활용하고자 하는 지속적 노력 필요 - 관련 기관의 협조 강화(협의체, 협의회, 돌봄 관련, 병의원, 파출소 등)
치인구	- 지역 내 소상공인 및 관내 기업을 활용한 현물 지원 및 일자리 확보 - 서비스 제공 시 다른 자원과의 연계 촉진	수지구	- 자원의 공유 방안 모색 - 위원, 담당 공무원 등을 포함한 지역사회보장계획 및 읍면동 복지사각지대발굴 활동

2) 복지 공급 및 지역자원 현황

□ 용인시 복지수요-공급 수준 비교

○ 지역사회보장예산 영역별 비교

- 지역사회보장 예산의 특성을 파악하고자 경기도 평균과 도내 유사 특성의 8개 시(아래 참고)의 지역사회보장 예산을 영역별로 비교함. 해당 예산은 기초생활보장 및 취약계층, 장애인, 아동보육 및 여성가족, 노인, 청소년 및 청년으로 구분
- 용인시는 인구 100만 이상 대도시와 비교하였을 때, 사회보장예산 규모가 가장 작음.
- 용인시 사회보장예산 가운데 가장 많은 부분을 차지하는 것은 ‘아동보육 및 여성가족’ 영역인 것으로 나타났으며, 다른 지역에 비하여 ‘기초생활보장 및 취약계층’ 영역의 비중이 낮은 것으로 나타남.

[그림 -5] 지역사회보장예산 영역별 예산 비교 결과

※ 자료: 민효상 외(2022). 『용인시 제5기 지역사회보장조사』. 경기복지재단.
박성준(2022). 『용인시 지역사회보장 욕구조사』. 용인시정연구원.

○ 영역별 지역사회보장 자원 공급의 변화

- 지역사회보장 자원은 크게 가족, 노인, 아동, 장애인, 저소득, 정신보건, 청소년, 폭력 영역의 기관 수를 기준으로 비교 분석함.
- 용인시 노인 관련 자원은 2017년 대비 2022년에 증가한 양상을 보임. 한편, 아동돌봄 관련 자원은 증가하였으나 어린이집 및 유치원은 일부 감소한 것으로 나타남. 그 외의 자원은 큰 변화가 없는 것으로 나타남
- 지역사회보장 자원의 경기도 31개 시군 전체와 8개 시군 합계를 살펴보면, 2017년부터 2022년까지 증가하는 양상을 보이고 있음. 그러나 용인시의 사례와 마찬가지로 어린이집 및 유치원은 전반적으로 감소하는 추세를 보이고 있음.

[표 -3] 지역사회보장 자원(공급) 현황

공급 지표	용인시		경기도 전체		8개 시군			
	2017년	2022년	2017년	2022년	2017년	2022년		
가족	건강가정지원센터 다문화가족지원센터 여성 관련 기관		3	3	51	55	20	22
노인	노인여가복지시설 노인의료복지시설 노인일자리 지원기관		973	1,082	11,696	13,656	4,133	4,830
	노인 (경로당제외)		124	233	2,242	3,861	876	1,548
아동	아동돌봄 (어린이집, 유치원) 아동복지시설		1,209	965	15,065	14,962	7,227	6,929
	아동 (돌봄제외)		45	60	961	1,179	454	535
장애인	장애인거주시설 장애인 지역복지시설 장애인직업재활시설 지역자활센터		48	45	726	790	303	310
저소득	무한돌봄네트워크 푸드뱅크 등		3	10	202	304	112	164
정신 보건	정신요양시설 정신건강증진센터 정신재활시설		6	5	101	117	55	58
청소년	청소년상담복지센터 청소년쉼터 청소년자립지원관 등 가정폭력상담소		2	2	29	38	19	20
폭력	노인/아동보호전문기관 성폭력/성매매피해상담소		4	3	104	97	48	42

※ 자료: 성은미 외(2022). 『2022년 경기도복지자원 분석연구』. 경기복지재단.

- 2017년 대비 2022년의 표준화 상이점수¹⁾의 변화를 살펴보면, 가족 관련 자원의 공급 수준은 감소한 것으로 나타남. 또한 노인 관련 기관, 돌봄을 제외한 아동 관련 자원 수준 또한 감소한 것으로 나타남. 이 외에도 장애인, 저소득 정신보건, 청소년, 폭력 영역에서의 자원 수준은 경기도 31개 시군에 비하여 부족한 것으로 확인됨.
- 해당 결과는 용인시 사회보장 수요에 대한 절대적인 공급량을 의미하는 것은 아니며, 타 지자체의 자원 증가에 따라 상대적으로 감소하는 경향을 보임. 다시 말해 해당 결과는 용인시가 타 지자체에 비하여 관련 자원 확보의 속도가 다소 늦다는 것을 의미함.

[표 -4] 지역사회보장자원 영역별 수요-공급 수준 비교(도내 유사 지자체 및 경기도 평균)

대분류	가족	노인		아동		장애인	저소득	정신보건	청소년	폭력
		노인전체	노인 (경로당 제외)	아동전체	아동 (돌봄 제외)					
표준화 상이점수 (경기도 31개 시군 기준)										
2017년	-1.06	0.23	-1.65	-1.32	-2.38	0.43	-0.72	0.76	-0.53	0.26
2022년	-1.32	-0.05	-1.63	-2.24	-1.78	-0.69	-0.39	0.01	-1.07	-0.96

※ 자료: 성은미 외(2022). 『2022년 경기도복지자원 분석연구』, 경기복지재단.

1.0

[그림 -6] 지역사회보장예산 영역별 예산 비교 결과-1(31개 시군 비교)

※ 자료: 박성준(2022). 『용인시 지역사회보장 욕구조사』, 용인시정연구원.

1) 표준화상이점수 계산 방법 및 활용 등에 대한 사항은 경기복지재단에서 발간한 『2022년 경기도복지자원 분석연구』 보고서를 참고

○ 지역별 사회보장 자원의 분포

- 용인시 내 장애인 및 노인 복지관은 각 구별로 2개 기관이 있으며, 종합사회복지관은 처인구 이동읍에 위치하고 있음. 용인시 내 보건기관(보건소, 보건지소, 보건진료소)는 총 20개소가 운영 중에 있으며, 특히 읍면 지역에 보건지소와 보건진료소가 분포되어 있음.
- 용인시 어린이집은 아동인구가 많은 지역에 집중적으로 분포되어 있음을 알 수 있음. 한편 남 사읍은 아동인구 대비 어린이집의 개수가 상대적으로 적은 것으로 나타남.
- 장애인 인구는 수지구의 죽전동, 기흥구에 신갈동과 구성동, 처인구의 모현·포곡 이동읍과 유림·역삼동에 많은 것으로 나타남. 장애인 관련 시설 가운데 거주시설과 보호작업장은 관내 읍면 지역에 다수 배치되어 있음을 알 수 있음. 그러나 재활시설이나 주간보호 시설의 경우에는 인구가 밀집되어 있는 지역 중심으로 분포되어 있다는 특징을 가짐.

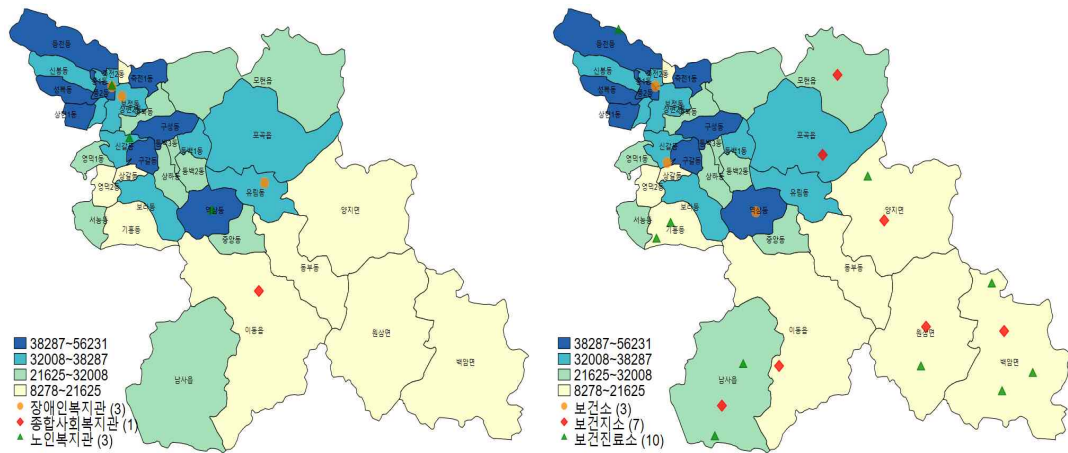

▲ 용인시 복지관 분포(읍면동 총인구수)

▲ 용인시 보건소 분포(읍면동 총인구수)

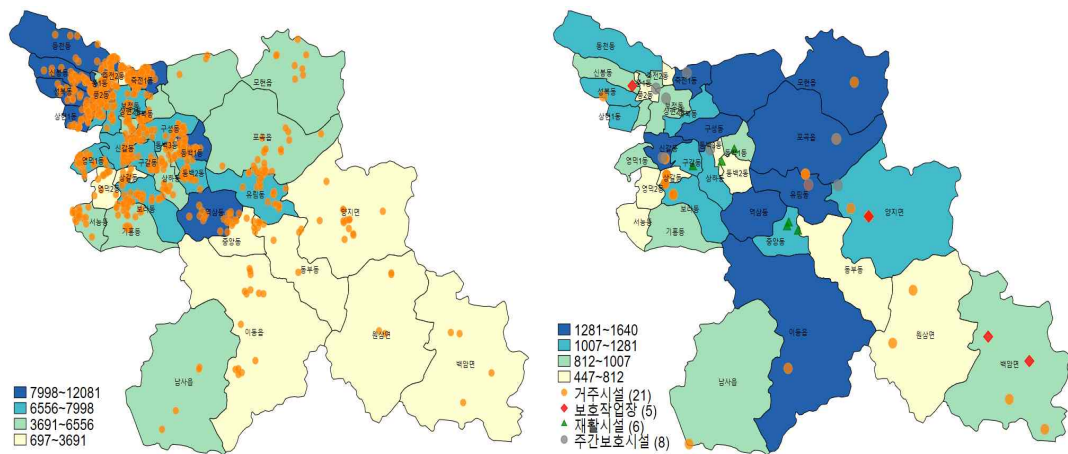

▲ 용인시 어린이집 분포(만19세 이하 인구)

▲ 장애인구 대비 관련 기관 분포(장애인구수)

[그림 -7] 인구 대비 사회보장 관련 기관 분포

3) 주요 사회보장 욕구 및 핵심과제 도출

□ 주요 사회보장 욕구

○ 아동, 노인, 장애인 대상 등 돌봄 수요

- 지역사회보장욕구조사 결과, 사회보장정책 수요 가운데 아동·노인·장애인 등 주요 돌봄 대상에 대한 돌봄 서비스 수요가 높게 나타남.
- 반면에 돌봄 서비스 제공 자원이 상대적으로 부족하고, 관련 예산 규모 또한 경기도 내 타 지역에 비해 다소 부족한 측면이 있음.
- 용인시의 인구변화를 살펴보았을 때, 돌봄 정책 대상의 인구 규모는 지속적으로 증가할 것으로 예상되는 바, 수요 증가에 따른 서비스 공급의 양적 확대가 필요함.

○ 건강증진정책에 대한 수요

- 지역사회보장욕구조사 결과, 건강증진과 관련된 정책 수요가 전반적으로 높은 것으로 나타남. 이와 함께 제7기 용인시 지역보건의료계획에서 지역사회 중심 건강증진 서비스 강화와 예방적 측면의 보건의료 정책 추진을 강조함.
- 전문가 및 지역주민 인터뷰 결과, 보건의료 서비스의 지역 간 격차가 나타나는 것으로 확인됨. 이를 보완하기 위하여 지역 내 관련 자원과의 연계가 강조될 필요가 있으며, 건강취약 계층에 대한 예방적 접근을 보다 강화해야 함.

○ 지역사회 환경 개선

- 전문가 및 지역주민 인터뷰 결과, 지역사회에서의 삶을 보장하기 위한 정책수요가 확인됨. 대표적으로 노인 및 장애인 등 교통약자에 대한 정책 수요가 확인됨.
- 또한, 지역사회에서의 삶을 보장하기 위한 주민 친화적 주거환경을 조성할 필요가 있음. 특히 노인 및 장애인에 대한 주거환경 개선에 대한 요구가 확인됨.
- 지역사회의 환경문제는 시민의 건강권과 문화향유권 등에 부정적인 영향을 미치므로 이에 대응하기 위한 주민참여활동, 관련 교육 제공 등이 지원되어야 함.

○ 문화여가 및 평생교육 수요

- 지역사회보장욕구조사 결과, 문화여가와 관련된 수요가 타 지역에 비하여 높은 것으로 나타남. 한편, 문화여가 및 평생교육 자원의 지역 간 불균형을 보완하기 위한 지속적인 노력이 요구됨.
- 이와 함께 아동친화도시에 맞는 아동친화적 문화여가 환경을 조성할 필요가 있음.

○ 복지사각지대 해소 필요

- 전문가 및 지역주민 인터뷰 결과, 용인시 내 복지사각지대가 여전히 존재함을 알 수 있으며, 이를 위한 영역별, 지역별 지속적이고 체계적인 접근이 필요함.
- 한편, 관련 서비스에 대한 정보 제공이 부족하고 서비스 연계를 위한 민-관, 민-민 협력 체계

가 다소 부족한 것으로 나타남.

- 이와 함께 지역별 사회보장자원의 격차를 완화하기 위한 관련 자원의 확대나 찾아가는 서비스의 강화 등의 필요성이 확인됨.

□ 주요 핵심과제 도출

○ 주요 돌봄 대상에 대한 정책 추진

- 아동·노인·장애인 등 주요 돌봄 서비스 수요층이 증가하는 양상을 고려하여, 관련 자원을 확대할 필요가 있음.
- 특히 1인 가구의 증가와 인구 고령화 등을 고려하여 1인가구 대상의 돌봄 서비스와 노인의 지역사회돌봄이 강화될 필요가 있음.
- 한편, 아동 돌봄에 대한 수요를 고려하여 아동 돌봄 서비스의 공공성을 강화하고 인적·물적 자원의 확대를 제고할 필요가 있음.

○ 건강취약계층 지원 및 건강증진정책 추진

- 노인인구 증가와 고령건강취약계층 증가를 고려하여, 노인의 건강증진 지원과 취약계층 노인 에 대한 서비스 강화가 요구됨.
- 또한, 예방적 차원에서 아동 청소년 대상의 보건의료서비스를 강화하여, 생애초기에 건강위험요인의 영향을 최소화하는 방안으로 고려해야 함.

○ 지역사회 생활환경 개선을 위한 정책

- 살고 싶은 지역사회를 만들기 위하여 지역사회 및 마을 단위의 환경 관련 활동과 지역주민 대상의 환경 교육 및 각종 참여 활동 지원 등이 요구됨.
- 안정적 주거 환경을 위하여 저소득층, 1인가구, 노인 등 주거취약계층에 대한 주거환경 개선 사업을 추진할 필요가 있음. 또한 일자리나 복지서비스 제공기관 등과의 협업을 통하여 정책 수요자에 대한 효과적인 사례관리를 수행할 필요가 있음.
- 장애인, 노인 등 교통약자의 이동권을 보장하기 위하여 관련 서비스를 확대하고 특별교통수단이나 저상버스 등과 같은 교통인프라를 점진적으로 확대해나갈 필요가 있음.

○ 평생교육 및 문화여가 프로그램 강화

- 용인특례시가 평생학습도시로 재지정이 됨에 따라 지역주민 및 교육취약계층 대상의 교육권 보장을 보다 적극적으로 추진할 수 있게 되었음. 특히 노년층의 생애전환기에 맞게 새로운 삶을 지원할 수 있는 실질적인 교육 및 취업지원 서비스가 이루어질 필요가 있음.

- 한편, 아동친화적 환경 조성의 일환으로 아동 및 가족에 대한 문화향유권을 보장할 필요가 있음. 이에 따라 관내 아동 및 가족 대상의 문화여가 인프라를 강화하고 관련 지원을 확대해나갈 필요가 있음.

○ 복지사각지대 해소를 위한 협력체계 강화

- 용인특례시민이 가지고 있는 복지정책의 변화에 대한 기대 수준에 부응하기 위해서는 빈틈없는 서비스 제공이 무엇보다 중요함.
- 우선적으로, 복지사각지대 해소를 위하여 읍면동 단위의 세분화된 사각지대 발굴 활동을 지원할 필요가 있음. 이를 통하여 촘촘한 지역사회보장 안전망이 구축될 수 있도록 지원해야 함.
- 또한, 복잡한 복지수요를 가진 시민이 충분한 수준의 지원을 받을 수 있도록 각종 서비스에 대한 정보를 제공하고, 민-관, 민-민 간의 원활한 협력체계를 바탕으로 서비스의 연계를 강화할 필요가 있음.
- 추가적으로 사회보장정책 추진 시에 지역주민과 지역 내 전문가가 참여함으로써 지역 여건을 반영한 복지사각지대해소 전략이 수립될 수 있도록 지원해야 함.

2. 지자체 사회복지사업 전략체계

가. 목표와 전략

1) 지자체 사회복지사업 전략체계



2) 지자체 사회보장사업 전략체계 수립 배경

□ 수립 배경

- 「사회보장급여법」제35조에 근거하여 광역 및 기초자치단체는 4년마다 지역사회보장계획을 수립하고, 연차별 계획 및 평가를 수행해야 함. 용인시는 인구 약 110만의 대도시로 2022년 부터 특례시로 출범하였음. 용인특례시 출범 이후 용인시 지역사회보장 정책에 대한 시민들의 기대 수준 상승과 지역사회보장 정책의 범위가 확대됨에 따라 특례시에 걸맞게 지역주민의 삶의 질을 제고 하기 위한 다차원적 전략이 제시될 필요가 있음.
- 용인특례시는 타 지자체에 비하여 인구의 고령화 수준이 낮으며, 다인 가구가 상대적으로 많고 도농복합적 특성을 가지고 있어 자연친화적 사업 추진의 가능성이 큼. 용인비전2025 중장기 발전계획(2020) 여론조사에 의하면, 도시발전을 위한 용인시가 고려할 정책으로 쾌적하고 안전한 주거환경, 균형있는 도시개발, 미래형 스마트도시, 지속가능한 생태도시 등의 순으로 나타났음. 또한 보건복지분야에서 중점적으로 고려할 정책으로 공공의료 환경 개선, 복지사각지대 해소, 건강도시 구현, 돌봄서비스 확대, 청년복지 체계 강화 등의 순으로 나타났고, 문화관광분야에서 문화예술 생태계조성과 레저·스포츠 인프라조성 등이 제시되었음. 또한 용인시 지역사회보장육구조사(시정연구원, 2022)에 따르면, 사회보장 영역별 어려움 및 서비스 수요는 장애인 돌봄, 가족 관련 지원, 문화·여가 관련이 상대적으로 높게 나타남.
- 따라서 위의 사항을 고려하여 기존 대도시와 차별화된 용인특례시에 맞는 사회보장 정책을 수립하고, 용인특례시민 모두를 위한 정책 목표설정이 요구되며, 이러한 목표설정을 위한 전략으로 용인시의 지역사회보장전략은 보편성과 집중성(선별성)이 모두 고려하는 것이 필요함.
 - 보편성의 관점에서 용인특례시민이라면 누구나 적정 수준의 삶을 보장받을 수 있다는 신뢰감을 제고해야 함.
 - 집중성(선별성)의 관점에서는 장애, 고령, 저소득, 가족의 기능적· 구조적 문제 등의 문제를 최소화할 수 있을 수준의 충분한 서비스와 자원 연계가 이루어져야 함.

□ 전략체계 구성 특징

- 제5기 용인특례시의 지역사회보장전략은「사회보장급여의 이용·제공 및 수급권자 발굴에 관한 법률」제35조 7항(지역사회보장에 관한 계획의 수립)에 근거하여, 양적 조사인 지역사회보장조사와 질적 조사인 분야별 전문가 및 읍면동 지역사회보장협의체 위원들의 FGI 결과를 토대로 사회보장 영역별 정책개입 우선순위 파악하였음. 또한 정책시급성 및 노력체감도 등을 고려하여 사회보장전략과 추진사업을 도출하는 근거로 활용하였음. 더불어 제 4기 용인시 지역보장계획 평가, 용인시 중장기 계획 등을 고려하여 사회보장전략을 수립하였음.

- 5기 지역사회보장계획의 목표는 “모든 시민의 삶을 보장하는 행복특례시 용인”임, 목표달성을 위해 8개 전략과 33개 과제로 구성됨.

□ 목표 및 기대효과

- 5기 지역사회보장계획의 목표는 “모든 시민의 삶을 보장하는 행복특례시 용인”임. ‘모든 시민’은 특정 조건과 상황과 관계없이 모든 시민들이 자신의 삶을 보장받을 수 있다는 정책적 방향을 의미하고, ‘삶을 보장하는’이라는 표현을 통하여 시민의 복지증진을 위한 모든 영역과 수단이 해당 계획에 포함될 수 있음을 가정하며, ‘행복특례시’는 용인특례시민에 맞는 사회보장정책의 수준과 방향을 의미함.

- 추진전략1. 가족과 함께하는 돌봄체계 전략은 1인가구, 노인, 아동 등 사회적 돌봄대상자를 위한 지역의 특성을 반영하여 내실화를 토대로 환경변화에 대응하는 지역사회중심 안전한 돌봄체계 구축과 강화를 목적으로 함.
- 추진전략2. 누구나 활기찬 건강도시구현 전략은 시민 누구나 생활 속 자가 건강관리 능력을 향상시킬 수 있도록 생활체육의 붐을 조성하고 활성화하여 삶의 질을 높일 수 있는 건강하고 평등한 삶을 위한 지역사회환경을 조성하고자 함.
- 추진전략 3. 안전한 시민친화적 지역사회 전략은 시민참여와 협력을 통한 주민참여형 친환경 경제자족도시 조성 및 주거취약계층의 주거안정을 도모하고, 교통약자의 보편적 교통복지 구현을 추구하여 지역사회에 대한 만족도를 높이고자 함.
- 추진전략 4. 기회가 넘치는 문화도시 전략은 시민들의 역량강화 활동을 지원하기 위해 수요자 중심의 수준 있는 전문강좌와 복합 문화예술 체험기회를 제공하고, 여가활동을 지원을 통해 누구나 누리는 문화복지와 여가생활 활성화를 추구하고자 함.

- 4개 전략을 통해 용인 시민 누구나 적정 수준의 삶의 질을 보장받을 수 있다는 지역사회에 대한 신뢰감을 향상 시키고, 용인 시민의 삶에서 기능적·구조적 문제를 최소화할 수 있는 충분한 서비스와 자원 연계가 가능한 인프라를 구축하여 모든 시민이 행복하고 풍요로운 삶을 보장하는 행복특례시 용인의 모습을 실현하는 것을 목표로 함.

나. [사회보장 전략 1_가족과 함께하는 돌봄체계] 목표와 전략

1) 사회보장 전략 목표설정 근거

□ 가족과 함께하는 돌봄체계

○ 배경

- 용인시의 인구는 최근 10년간 연평균 10% 이상의 인구 성장을 보여왔으나 최근 5년간 인구 성장률은 2% 내외로 점점 성장률이 둔화되고 있음. 구체적으로 지역사회보장 관련 인구의 변화는 아동인구의 감소, 노인 인구의 증가, 1인 가구의 증가 등의 특성을 보임.
- 인구변화 관련 지표분석 결과에 의하면, 용인시의 돌봄 대상자의 증가 추세를 확인할 수 있으며, 돌봄인구 증가로 인한 돌봄 관련 서비스 및 지원 등에 대한 수요 증가 예상되므로, 인구변화에 대한 맞춤형 돌봄정책에 대한 전략적 대응이 필요함.

○ 대상별 지역사회 욕구의 근거

- 용인시 지역사회보장욕구조사(시정연구원, 2022)에 따르면, 사회보장 영역별 어려움 및 서비스 수요는 장애인 돌봄, 가족 관련 지원, 문화·여가 관련이 상대적으로 높게 나타남. 또한 사회복지우선지원 분야로 출산·보육지원이 43.0%로 가장 높았고, 향후 건강관리 및 건강증진 서비스 35.4%, 취약계층 일자리 및 자활지원 서비스 20.3%, 노인돌봄 및 가사간병 서비스 18.0% 순으로 복지서비스 욕구가 나타났음.
- 아동돌봄의 경우 용인시의 지역별 지역사회보장 서비스 충족률을 비교한 결과 아동인구가 밀집된 지역의 경우 서비스 미충족률 수준이 높게 나타났고, 타 지역에 비해 교육 관련 지표의 수준이 다소 낮게 나타남. 따라서 아동돌봄의 질을 높이기 위해서 보육영역의 인적 물적자원 강화를 통해 서비스의 질을 높여 미충족률을 낮추고, 교육관련 지표 개선을 위한 정책적 전략이 필요함.
- 노인돌봄의 경우 읍면지역에서는 서비스 부족이 나타나고 있음. 특히 사회관계 형성에 어려움을 느끼는 1인 가구의 경우 복지사각지대에 놓이게 될 확률이 높고, 1인 노인가구의 경우 이들이 일상생활을 독립적으로 할 수 있도록 AI, IoT 등 복지기술을 활용한 서비스 제공과 지역자원 연계를 중점적으로 추진하는 적극적인 대처가 필요한 시점임.

- 돌봄 서비스 만족도는 경기도 평균에 비하여 전반적으로 낮게 나타나, 돌봄 정책의 만족 수준을 제고하기 위한 방안들이 보다 세부적으로 검토될 필요가 있음. 또한 주거와 기초생활유지영역으로 정책시급성이 높은데도 불구하고 노력체감도가 낮아 정책적 고려가 필요한 것으로 나타남,

○ 따라서 용인시의 대상별 돌봄특성과 서비스 수요변화를 반영하고, 다양한 형태의 가구에서 발생 될 수 있는 돌봄 수요에 대한 대응력을 확대하기 위해 ‘가족과 함께하는 돌봄체계’를 전략1로 설정하였음. 이러한 전략을 효과적으로 수행하기 위해, 행복한 솔로를 위한 생활지원사업(1인가구 지원)과 용인 실버케어 순이를 중점추진사업으로 설정하여, 1인가구 증가, 저출산 고령화 심화, 아동, 노인 등 지역사회보호에 대한 맞춤형 대응으로 시민들의 행복을 보장하고 삶에 대한 만족도를 향상 시키고자 하였음.

○ 성과지표 : 삶에 대한 만족도(점수)

성과지표 명 (단위)	· 삶에 대한 만족도(점수)			
지표정의	· 용인시 사회조사지표로, 용인 시민 자신의 삶에 대한 만족도 (생산주기 1년/점수 10점만점 기준)			
연도별 목표	2023년	2024년	2025년	2026년
	6.0점	6.1점	6.2점	6.3점
목표설정 근거	· 삶에 대한 만족도(점수) : 용인시 사회조사 2021년 삶에 대한 만족도 6.0점 기준			
자료출처	· 삶에 대한 만족도 : 용인시 사회조사 보고서			

2) 세부사업 목표설정 근거

(1) 세부사업 1-1-1. 행복한 솔로를 위한 생활 지원 서비스

○ 용인시의 1인 가구는 2000년에 16.0%에서 2020년 51.1%로 급격히 증가함. 1인 가구에 대한 의식주 및 사회관계형성 중심의 맞춤형 프로그램 지원 필요함.

- 일상생활 속 의·식·주 및 사회관계 형성에 어려움을 느끼는 1인 가구를 위한 맞춤형 지원을 통한 자립기반 강화 및 안정적 생활 기반 구축과 1인 가구 독립 환경조성에 기여,
- 1인 가구 증장년수다살롱(1인가구 관심분야 동아리 지원), 1인 가구 식생활 개선 다이닝(요리교실 운영), 1인 가구 건강돌봄 프로그램, 1인 가구 맞춤형 재무·경제교육 및 재무 상담 지원

○ 성과지표 : 지원사업 참여자의 만족도

성과지표 명 (단위)	· 1인 가구 지원사업 참여자 만족도				
지표정의	· 참여자 만족도(점)				
연도별 목표	2022년	2023년	2024년	2025년	2026년
	80(점)	80(점)	80(점)	80(점)	80(점)
목표설정 근거	· 전년도 만족도				
자료출처	· 사업 결과 보고서				

(2) 세부사업 1-1-2. 용인 실버케어 순이

○ 노인 인구의 증가와 함께 노인대상의 다양한 서비스가 요구됨. 특히 서비스 접근성이 떨어지는 경우나 건강상의 문제로 기관 이용이 어려운 노인에게 대한 대응이 필요함.

- 디지털 AI 기술을 접목한 웨어러블 손목밴드를 통해 행동이력 데이터를 축적·분석하여 APP알림을 통해 24시간 정보제공

※ 운동량, 식사 및 복약 횟수·간격 경고, 미기상 등 행동개선 및 이상 징후 알림

○ 성과지표 : '용인 실버케어 순이'서비스 증가율

성과지표 명 (단위)	· 용인 실버케어 순이 서비스 증가율				
지표정의	· 전년대비 증가율(당해년도 실적-전년도 실적)/전년도실적*100				
연도별 목표	2022년	2023년	2024년	2025년	2026년
	150명	157명	164명	172명	180명
목표설정 근거	· 2020. 7월 ~ 2021.12월까지 시범사업으로 111명 서비스 지원 후 2022년 본격 대상자 모집 및 사업 수행 중으로 2023년부터는 전년 대비 목표량 5% 상향				
자료출처	· 용인 실버케어 순이' 신청자 선정 내부 공문				

(3) 세부사업 1-1-3. 국공립어린이집 확대

- 국공립 어린이집 확충을 통해 안정된 공보육 서비스 제공 및 영유아의 건전한 성장 도모
 - 공보육서비스의 양적·질적 강화를 위한 국공립어린이집 확충과 신규시설 확충에 필요한 비용절감 및 보육의 질이 향상됨.
 - 가정, 민간, 관리동 어린이집 국공립어린이집 전환으로 신규 국공립어린이집 확대
- 성과지표 : 국공립 어린이집 정원 충족율

성과지표 명 (단위)	· 국공립어린이집 정원 충족율					
지표정의	· 국공립어린이집 정원 충족율 - 정원 수 대비 현원 수					
연도별 목표	2022년	2023년	2024년	2025년	2026년	
	80(D등급)	90(B등급)	90(B등급)	90(B등급)	90(B등급)	
목표설정 근거	등급구분	S등급	A등급	B등급	C등급	D등급
	실적기준	3% 이상	2.4% 이상 ~ 3% 미만	1.7% 이상 ~ 2.4% 미만	1.0% 이상 ~ 1.7% 미만	1% 미만
	점수부여	100	95	90	85	80
자료출처	· 시군구종합평가 지표 기준					

(4) 세부사업 1-1-4. 어린이집 보조교사 지원 확대

- 용인시 보육기관 내 보조교사 지원을 통해 용인시 보육서비스의 양적·질적 제고와 장애아 돌봄 등 전문/통합 어린이집 운영에 대한 지원
 - 영유아반 개수 및 장애아 현원을 기준으로 보조교사 인력 지원
 - 보조교사의 근무기준 내 인건비 등에 대한 지원
- 성과지표 : 보조교사 지원 인원수

성과지표 명 (단위)	· 보조교사 지원 인원수				
지표정의	· 보조교사 지원 인원수				
연도별 목표	2022년	2023년	2024년	2025년	2026년
	-	144명	158명	172명	172명
목표설정 근거	· 2022년 보조교사 추가 필요인원 수 : 288명 · 2023년 보조교사 추가 필요인원 (288명)의 50% · 2024년 보조교사 추가 필요인원 (288명)의 55% · 2025년 보조교사 추가 필요인원 (288명)의 60% · 2026년 보조교사 추가 필요인원 (288명)의 65%				
자료출처	· 보육통합시스템을 통하여 보조교사 인원 수 파악				

다. [사회보장 전략 2_누구나 활기찬 건강도시 구현] 목표와 전략

1) 사회보장 전략 목표설정 근거

○ 배경

- 용인시민이라면 누구나 건강한 삶을 보장 받을 수 있는 환경을 구축하기 위해서는 앞서 용인특례시에 걸맞은 목표를 수립하기 위해 제시한 보편성과 집중성(선별성)을 고려한 추진전략이 필요함. 먼저 보편성의 관점에서 시민 누구나 생활 속 자가 건강관리 능력을 향상시켜 지역사회내에서 삶을 보장하는 건강하고 평등한 보건의료서비스를 제공이 이루어지고 , 집중성(선별성)의 관점에서는 생애주기 맞춤형과 사회적 약자를 배려하여 지역별 특성이 반영된 충분한 서비스와 자원 연계가 이루어져 건강하고 활기찬 생활을 영위할 수 있도록 서비스를 제공하는 전략이 필요함.
- 제7기 용인시 지역보건의료계획에 의하면, 다함께 건강한 빈틈없는 의료체계 구축이라는 비전을 달성하기 위한 정책전략 중 하나로 보건의료 패러다임을 전환, 지역사회 중심 예방 및 건강관리 내실화로 지역주민 건강수준 향상을 목적으로 한 ‘지역사회 중심 예방적·통합적 건강관리’ 제시하고 있으며, 주요 추진과제로 건강한 생활습관과 실천을 위한 건강환경조성과 생애주기별·특성별 건강증진 프로그램 제공을 제시하고 있음. 또한 지역사회 다양한 자원과의 연계·협력을 통한 시민 건강수준 향상 및 안전 확보하기 위한 전략으로 ‘지역사회와 함께하는 건강안전망 구축’을 제시하고, 고령사회 대비 의료-돌봄-관리체계 강화와 지역사회 중심 취약계층 건강관리내실화를 주요 추진과제로 제시하고 있음.

○ 지역사회 욕구의 근거

- 용인시 지역사회보장욕구조사(시정연구원, 2022)에 따르면, 타 지자체에 비하여 건강 관련 지표가 높게 나타나고 있어 건강과 관련하여 긍정적 환경을 조성하고 있지만, 각 구별로 비교했을 때 건강지표의 지역적 차이가 발생하고 있어, 이에 대한 격차를 줄이기 위한 집중적 대응이 필요한 상황임. 또한 용인시 지역사회보장 욕구조사(2022) 전문가 대상 FGI결과에 의하면, 지역별 특성을 반영한 지역보건의료계획을 수립하여 지역간 격차를 완화하는 노력이 지속될 필요가 있음을 제시하였음.
- 용인시 지역사회보장욕구조사(시정연구원, 2022)에 의하면, 신체건강영역에서 신체적 질환으로 인한 어려움보다는 일상적인 신체건강 관리의 어려움이 높게 나타났고, 외부 자원의 필요성과 향후 이용의향도 높게 나타나, 시민들이 일상속에서 적극적인 건강증진 활동을 수행할 수 있도록 다양한 건강증진 프로그램 제공뿐만아니라 다차원적인 대응 전략을 마련할 필요성이 있음. 또한 아동의 건강권 보장을 위한 병의원 확충 및 치료비 지원이 필요하며, 노인, 장애인 등 각종 보건의료서비스 및 건강증진 프로그램 등에 대한 수요 증가하고 있음

- 따라서 보편성과 집중성의 관점에서 시민 누구나 생활 속 자가 건강관리 능력을 향상시켜 삶의 질을 높일 수 있는 건강하고 평등한 삶을 위한 지역사회환경을 조성을 위해 누구나 활기찬 건강도시구현을 전략2로 설정하였으며,
- 건강생활실천과 용인시민 뽕뽕뽕 챌린지를 중점추진사업으로 설정하여 용인특례시 모든 시민들의 건강한 삶을 보장하기 위한 보건의료정책을 통해 시민들이 건강한 생활을 유지하는 것을 목표로 함.

○ 성과지표 : 주관적 건강인지율(%) 유지

성과지표 명 (단위)	· 주관적 건강인지율(%) 유지			
지표정의	· 지역사회건강조사(지역건강통계) (생산주기 1년/ %) 평소에 본인의 건강이 “매우 좋음” 또는 “좋음”이라고 응답한 사람의 비율			
연도별 목표	2023년	2024년	2025년	2026년
	49.0	49.0	49.0	49.0
목표설정 근거	· 2021년 지역사회건강조사(지역건강통계) : 용인시 주관적 건강인지율(%) : 49.0% 기준			
자료출처	· 주관적 건강인지율(%) : 지역사회건강조사(지역건강통계), 질병관리청			

2) 세부사업 목표설정 근거

(1) 세부사업 1-2-1. 웰에이징 건강생활 실천

○ 고령화에 따라 노인건강관리에 대한 요구가 증가함에 따라 고령화 시대의 건강수명 연장을 위한 장소 및 고령화 맞춤 프로그램을 제공

- 통합적인 프로그램을 통해 삶의 질 및 자가 건강관리 능력 향상
- 웰에이징 건강평가(신체기능 평가 및 기본 건강검사 및 상담)
- 웰에이징 프로그램 운영(운동, 영양 등의 프로그램 운영)

○ 성과지표 : 프로그램 참여자 만족도

성과지표 명 (단위)	· 참여자 만족도				
지표정의	· 참여자 만족률(%)=(만족 인원수/ 응답자수)×100				
연도별 목표	2022년	2023년	2024년	2025년	2026년
	-	80%	80%	80%	80%
목표설정 근거	· 전년도 실적 유지				
자료출처	· 결과보고서				

(2) 세부사업 1-2-2. 용인시민 생생생 챌린지

○ 코로나19 장기화로 시민들의 불안감, 운동부족에 대한 해소 욕구가 커지는 가운데 침체된 생활체육의 붐 조성 및 활성화로 시민의 건강·체력증진 도모

- 누구나 참여 가능한 생활체육 프로그램 운영으로 건강한 시민사회 실현
- 시민건강을 위한 언택트 운동 장려 및 지역화폐 사용으로 인한 지역경제 활성화
- 시민대상 언택트 건강챌린지 프로그램 추진

○ 성과지표 : 프로그램 참여자 수

성과지표 명 (단위)	· 참여자수 확대				
지표정의	· 참여자 수(명)				
연도별 목표	2022년	2023년	2024년	2025년	2026년
	16,000(명)	17,000(명)	18,000(명)	19,000(명)	20,000(명)
목표설정 근거	· 시민참여를 적극 도모하여 많은 시민이 건강을 위해 해당 사업에 참여하도록 하는 것이 사업의 목표임. · 시민참여율은 도입단계라 공격적인 목표설정이 어려우므로 투입예산 대비 70%로 설정				
자료출처	· 용인시민 생생생 챌린지 운영보고				

(3) 세부사업 1-2-3. 여성 청소년 월경통 한방 진료사업

○ 월경통, 월경불순 등으로 인한 학업, 교우관계, 체육활동 등에 영향을 받고 있는 여성 청소년들의 불안감 해소와 체계적으로 올바른 월경통 관리로 신체적·심리적 안정 도모를 추구하고 월경통 치료를 통해 여성청소년들의 삶의 질 향상을 추구함.

- 만13세~18세 이하 여성청소년들의 월경통 개선을 위한 한방치료로 협약을 맺은 관내 한의원에서 월경통 한방진료 서비스 제공

○ 성과지표 : 사업 만족율

성과지표 명 (단위)	· 사업 만족률				
지표정의	· 사업 만족률=(만족 인원수/응답자수)×100				
연도별 목표	2022년	2023년	2024년	2025년	2026년
	85(%)	85(%)	85(%)	85(%)	85(%)
목표설정 근거	· 전년도 실적 유지				
자료출처	· 청소년 월경통 한방진료 사업 결과보고				

(4) 세부사업 1-2-4. 취약계층어르신 대상포진 무료 예방 접종

○ 만 65세 이상 취약계층 어르신에게 대상포진 무료 예방접종을 실시하여 질병으로 인한 경제적 부담 경감 및 삶의 질 향상에 기여

- 용인시 거주 만 65세 이상 기초생활수급자 보건소 내소 무료접종(평생 1회)

○ 성과지표 : 사업참여율

성과지표 명 (단위)	· 사업 참여자 수(사업 대상자의 60%) - 초년도 만 65세 이상 수급자 수(기 접종자 제외) - 차년도부터 미접종자수 + 신규 만65세 이상 수급자 수				
지표정의	· 사업 참여율=(접종자/사업 대상자)×100				
연도별 목표	2022년	2023년	2024년	2025년	2026년
	60(%)	60(%)	60(%)	60(%)	60(%)
목표설정 근거	· 백신비 71,189원/인(22년 낙찰가 기준), 접종률 60%, 접종인원(전년도 미접종자 + 해당연도 만 65세 도래 수급자) → 대상포진 예방접종은 평생 1회 접종으로 시행연도 이후인 2023년부터는 만 65세 도래자 접종으로 지속 추진 가능할 것으로 판단됨				
자료출처	· PHIS 및 질병관리청 질병보건통합관리시스템				

(5) 세부사업 1-2-5. 초등학교 치과 주치의

○ 치과치료에 필요한 의료비 지원 필요함. 단순 검진으로 예방적 조치 미흡하여 예방중심의 체계적인 구강건강관리 및 구강보건교육이 필요함.

- 민·관·학 협력체계로 예방중심의 포괄적 구강건강관리 서비스를 제공하여 용인시 초등 학생의 평생구강건강 실현을 위한 기반마련
- 예방중심 치과치료와 구강보건교육으로 체계적인 아동구강관리 지원
- 덴타이 앱가입 → 지정치과의료기관 예약 및 방문 → 치과주치의 구강서비스 제공

○ 성과지표 : 초등학생의 치과주치의 수검률

성과지표 명 (단위)	· 치과주치의 수검률				
지표정의	· 수검률=(검진자 수/대상자수)×100				
연도별 목표	2022년	2023년	2024년	2025년	2026년
	88(%)	88(%)	88(%)	88(%)	88(%)
목표설정 근거	· 전년도 수검률 반영				
자료출처	· 치과추지의사업 결과보고서				

라. [사회보장 전략 3_안전한 시민 친화적 지역사회] 목표와 전략

1) 사회보장전략 목표설정 근거

□ 안전한 시민 친화적 지역사회

○ 배경

- 기후위기 시대에 지역사회 환경문제는 취약계층뿐만 아니라 용인시민 모두가 환경 불평등의 대상이 될 수 있으며, 지역주민들의 복지증진에 위협요인으로 작용할 수 있음. 따라서 환경불평등의 문제를 해결하기 위해 지역사회 및 마을 단위 환경관련 활동과 지역주민들을 대상으로 한 환경 교육과 참여 활동의 보장 등이 주요 정책으로 추진될 필요가 있음.
- 용인비전 2025 중장기 발전계획에서 교통분야를 살펴보면, 누구나 편리하게 이용하는 지능형 교통이라는 비전아래 출퇴근이 편리한 대중교통서비스 제공과 누구나 편리하게 이용가능한 스마트 교통체계 구축, 사람중심의 안전한 교통환경 조성이라는 전략을 제시하고 있음. 따라서 이러한 전략에 맞춰 환경과 사람중심의 안전한 교통환경 조성을 위해 교통약자의 이동 편의를 보장할 수 있는 정책이 고려될 필요성이 있음. 또한 도시/안전과 관련하여 시민참여형 도시재생 및 주거환경조성 전략을 제시하고, '세대 맞춤형 주거 정책 추진'으로 용인 시민들의 수요를 반영한 세대 맞춤형 주거정책 실현 및 노인, 청년, 사회적 약자를 배려한 주거 확충에 기여할 수 있는 단계별 추진계획을 가지고 있음.

○ 지역사회 욕구의 근거

- 용인시의 지역사회보장 수요-공급 수준 비교에서, 기초생활보장 관련 예산의 규모는 아동보육 및 여성가족에 비해 상대적으로 낮음. 이는 용인시민의 소득 수준을 반영한 것이라 볼 수 있으나 취약계층에 대한 서비스 수요는 여전히 존재하기 때문에 이들이 안전한 환경속에서 생활할 수 있도록 서비스 지원이 요구됨,
- 용인시 지역사회보장욕구조사(시정연구원, 2022)에 따르면, 주거, 안전 등에 대한 지원의 필요성 및 정책적 시급성 등이 확인되었고, 전문가 대상 FGI결과 노인, 장애인, 아동청소년 등 여러 영역에서 이동권 보장의 필요성과 환경영역에서 지역사회 중심의 주민참여 필요성이 제기됨, 따라서 이러한 욕구를 해결하기 위해 시민의 주거안정과 주거 환경 개선을 위한 전략이 필요하며, 이동권 보장 등 주민들의 기초생활보장이 필요함.

- 따라서 주거취약계층이 안전하고 쾌적한 주거환경에서 일상생활을 영위할 수 있도록 주거 환경을 개선하고, 교통 취약계층의 이동권 보장을 지원하기 위한 대응으로, 안전한 시민친화적 지역사회 조성을 전략3으로 설정하였으며, 생활감동 주민제안 공모사업과 주거취약

계층 주거상향 지원사업을 중점추진사업으로 설정하여 용인특례시 모든 시민들이 안전하고 친화적인 지역사회에 대한 전반적인 만족도를 높이는 것을 목표로 함.

○ 성과지표 : 전반적인 만족도 (10점척도)

성과지표 명 (단위)	· 살고 있는 지역(용인시)의 전반적인 만족도(점수) 유지			
지표정의	· 용인시 사회조사 지표로, 용인시민 자신의 전반적인 만족도 (생산주기 1년/점수 10점만점 기준)			
연도별 목표	2023년	2024년	2025년	2026년
	5.9점	5.9점	5.9점	5.9점
목표설정 근거	· 전반적 만족도 (점수) : 용인시 사회조사 2021년 전반적인 만족도 5.9점 기준			
자료출처	· 전반적 만족도 (점수) : 용인시 사회조사 보고서			

2) 세부사업 목표설정 근거

(1) 세부사업 1-3-1. 생활감동 주민제안 공모사업

- 지역사회 환경 문제는 지역주민들의 복지증진에 위험요인으로 작용할 수 있음. 생활폐기물 발생량 증가에 따라 환경을 생각하는 시민 활동 활성화 지원.
 - 주민참여형 친환경 경제자족도시 조성의 일환으로 일상생활에서 생활폐기물 감량화를 직접 실천하고 공유함으로써 생활폐기물 감량화에 주민들의 동참문화 확산 추구
 - 자원순환촉진위원회 심의를 거쳐 선정된 10개 팀에 150만원 기준으로 지원
- 성과지표 : 공모사업 선정팀 수 및 보조금 지원액

성과지표 명(단위)	· 공모사업 참여 팀 및 사업 보조금 지원금액				
지표정의	· 주민제안 공모사업에 선정 팀 수 및 보조금 지원 금액				
연도별 목표	2022년	2023년	2024년	2025년	2026년
	10개 팀 / 1,500만원	10개 팀 / 1,500만원	10개 팀 / 1,500만원	10개 팀 / 1,500만원	10개 팀 / 1,500만원
목표설정 근거	· 당해(2022년) 공모사업 최초 실시로 향후 대내외 인지도 수준 및 보조금 지원 규모에 대해 객관적인 지표 설정				
자료출처	· 사업 실적 및 정산보고서				

(2) 세부사업 1-3-2. 주거 취약계층 주거 상향 지원사업

- 저소득 1인가구, 노인가구 등 주거취약계층 주거환경 개선 필요. 현장 밀착형 이주지원을 통해 주거 취약계층의 주거수준 상향 도모.
 - 이주지원: 비주택(고시원, 쪽방, 컨테이너, 비닐하우스, 반지하등)에 거주하는 주거취약계층의 이주 수요 발굴 및 입주지원으로 주거안정과 삶의 질 향상
 - 사후관리 : 입주 후 안정적 정착을 위한 일자리 연계 및 유관기관과 협력을 통한 사례 관리
- 성과지표 : 입주완료자의 건수

성과지표 명(단위)	· 사업 실적: 입주신청, 입주대상 심사중, 심사완료 후 입주대기, 입주완료자의 건수				
지표정의	· 지원가구수(건)				
연도별 목표	2022년	2023년	2024년	2025년	2026년
	50(건)	50(건)	50(건)	50(건)	-
목표설정 근거	· 공모사업의 사업 추진 실적 보고 목표 정도 설정을 따름				
자료출처	· 상담일지 및 입주보고서 등				

(3) 세부사업 1-3-3. 교통약자 이동편의 증진

- 장애인, 노인 등 교통약자에 대한 이동지원에 대한 수요 지속적으로 발생. 일상생활 이동, 병원동행 등 이동지원 서비스와 확대 필요.
 - 특별교통수단 차량을 통해 병원 또는 목적지까지 교통약자를 수송
- 성과지표 : 특별교통수단 이용 건수

성과지표 명(단위)	· 특별교통수단 이용 건수				
지표정의	· 교통약자의 특별교통수단 이용 건				
연도별 목표	2022년	2023년	2024년	2025년	2026년
	119,662(건)	120,000(건)	120,100(건)	120,200(건)	120,300(건)
목표설정 근거	· 특별교통수단의 증차를 통해 차량 배차율을 높여 교통약자의 차량 이용기회를 지속적으로 확대함과 동시에 이동편의 증진을 목표로 함				
자료출처	· 분기별 운영분석자료(용인도시공사 교통약자지원팀)				

(4) 세부사업 1-3-4. 저상버스 도입지원

- 교통약자의 이동권 확보로 대중교통 이용편의 증진 및 보편적 교통복지 구현
 - 저상버스 구입비 지원을 통한 운수업체 재정부담 경감 및 저상버스 도입 유도
 - 교통약자의 이동편의를 위한 저상버스 도입
- 성과지표 : 저상버스 도입 대수

성과지표 명(단위)	· 저상버스 도입				
지표정의	· 저상버스 도입 대수(대)				
연도별 목표	2022년	2023년	2024년	2025년	2026년
	24대	20대	20대	20대	20대
목표설정 근거	· 「교통약자의 이동편의 증진법 시행령」제14조(저상버스 등의 운행 대수 등) · 노선 여객자동차 운송사업의 우선 면허 대상 기준이 되는 저상버스 대수 참고 ※ 용인시 관내 일반버스 605대의 3분의 1 기준(차령11년 적용) : 매년 20대				
자료출처	· 운영결과보고서				

마. [사회보장 전략 4_기회가 넘치는 문화도시] 목표와 전략

1) 사회보장전략 목표설정 근거

□ 기회가 넘치는 문화도시

○ 배경

- 국가평생교육진흥원 ‘제4차 국가평생교육진흥기본계획’의 ‘개인과 사회가 함께 성장하는 지속가능한 평생학습사회 실현’을 정책적 기초에 발맞춰, 용인시는 시민들의 높아지는 평생교육에 대한 욕구를 충족시키기 위해 다양한 방식으로 평생학습 체제를 구축하고자 계획하고 있음. 또한 최근 용인시의 대규모 도시개발로 인해 인구유입이 빠르게 확대 되면서 기존 주민과 새로운 주민 간의 생겨난 갈등과 격차를 평생학습을 통해 해결해 가고자 하는 계획을 추진하고 있음.
- 용인비전 2025 중장기 발전계획에 의하면, 용인시는 함께 나누는 교육돌봄 도시를 발전전략으로 수립하고 배움과 나눔이 있는 평생교육 추진을 제시하고 있음. 또한 모든 시민들이 소외되지 않고 평생학습에 대한 욕구를 충족시킬 수 있도록 온라인 평생학습 강좌를 제공하고, 지역특화 평생학습 프로그램을 개발 및 운영 추진을 통해 시민과 지역중심 평생학습 시스템 구축을 추진하고자 계획하고 있음.
- 또한 용인비전 2025 중장기 발전계획의 여론조사의 결과에 의하면, 향후 문화환경의 조성방향에 대해 생활권 주변의 문화여가 시설확대가 가장 높게 나타났고, 공원, 광장 등 행사나 축제를 위한 여가 공간확보, 박물관·미술관·도서관 등 문화시설 확대, 문화예술 교육 활성화의 순으로 나타났으며, 우선 추진 사항으로 문화예술행사 프로그램 확대 및 다양화로 나타남.

○ 지역사회 욕구의 근거

- 용인시 지역사회보장욕구조사(시정연구원, 2022)의하면, 문화·여가 시설(44.8점) 영역이 타 지역과의 생활여건 및 지역불균형 인식에서 상대적으로 불균형 수준이 높다고 인식하고 있는 것으로 나타나 문화여가 관련 불균형을 해소할 수 있는 방안이 필요함. 또한 사회보장 영역별 어려움 및 서비스 수요는 경기도 평균에 비해 전반적으로 낮았으나, 문화·여가 관련 수요는 상대적으로 높게 나타남.
- 또한 수요·공급분석에서 용인시 모든 지역에서 공통적으로 문화여가 자원이 부족한 것으로 나타남. 또한 동지역과 읍면지역 간 문화여가 자원의 접근성 문제가 발생하고 있음. 따라서 이러한 지역간 격차를 해소하기 위해 다양한 접근방식의 평생교육관련 인프라를 구축하고 여가와 휴식이 넘치는 문화예술 저변 확대를 추진 할 필요성이 있음.

○ 그러므로 모든 시민들의 문화향유권을 누릴 수 있는 지역사회 조성을 위해 지역간 격차를 줄이고 거점형 문화예술 교육 체험 프로그램 개발과 서비스 제공을 통해 평생학습의 기회를 누릴 수 있도록 지원하기 위해, 기회가 넘치는 문화도시를 전략3으로 설정하였으며, 평생 학습 시민대학 체계구축을 중점추진사업으로 설정하여 모든 시민들의 여가생활 만족도를 높이는 것을 목표로 하고자 함.

○ 성과지표 : 여가생활 만족도 (5점척도)

성과지표 명 (단위)	· 여가생활 만족도(점수)			
지표정의	· 용인시 사회조사지표로, 용인 시민 자신의 여가활동만족도의 하위지표 문화여가시설(접근성과 충분정도)와 전반적여가활동의 평균 % (생산주기 1년/여가활동만족도 하위지표 2개, 5점척도)			
연도별 목표	2023년	2024년	2025년	2026년
	2.8점	2.8점	2.8점	2.8점
목표설정 근거	· 여가활동만족도 점수 : 용인시 사회조사 (2021년 조사 2.75점기준)			
자료출처	· 여가활동만족도 : 용인시 사회조사 보고서			

2) 세부사업 목표설정 근거

(1) 세부사업 1-4-1. 평생학습 시민대학 체계 구축

- 체계적이고 지속 가능한 평생교육 환경조성으로 시민 모두가 함께 성장할 수 있는 평생 학습여건 마련
 - 주제별·대상별 수요자 중심의 수준있는 전문강좌 개설 운영으로 연속성 및 전문성 추구
 - 세분화 되어 운영되고 있는 사업들을 대상별·주제별 정비하여 시민대학 체계 구축
 - 수강료 및 재료비 지원
- 성과지표 : 강좌 참여 전체 수강생의 강좌 수강 후 만족도

성과지표 명(단위)	· 강좌 참여 전체 수강생의 강좌 수강 후 만족도				
지표정의	· 강좌별 수강생 만족도				
연도별 목표	2022년	2023년	2024년	2025년	2026년
	-	80%	83%	86%	88%
목표설정 근거	· 시민들의 평생교육에 대한 욕구가 높아지면서 대상별 및 주제별 특화된 관심분야의 수준있는 강좌에 대한 관심이 높아짐. 이에 전문성 있는 강좌를 연속적으로 지원할 수 있는 성과지표 및 목표수준을 설정함				
자료출처	· 운영결과보고서-				

(3) 세부사업 1-4-2. 용인어린이 상상의 숲 운영을 통한 시민 문화체험 확대

- 용인시민을 위한 문화체험 기회 확대 및 운영 활성화
 - 어린이 및 가족 단위의 방문객이 4차산업 연계, 문화예술, 도서관화 콘텐츠 등 다양한 장르의 체험 및 교육에 참여할 수 있는 어린이 복합 문화예술 체험 공간 운영
 - 4차산업 연계 콘텐츠 운영, 어린이 전용 공연·체험 전시 운영, 도서관 운영, 문화예술 교육 체험프로그램 운영, 가족 대상 놀이 체험공간 운영
- 성과지표 : 용인 어린이 상상의 숲 연간 방문객 수

성과지표 명(단위)	· 용인 어린이 상상의 숲 연간 방문객 수				
지표정의	· 방문객 수(명)				
연도별 목표	2022년	2023년	2024년	2025년	2026년
	90,000명	94,500명	99,225명	104,186명	109,395명
목표설정 근거	· 2022년 목표 인원(2021년 연간 방문객수 약 45,000명 × 200%) · 2022년 이후 5%씩 연간 목표 인원 증가 · 코로나19 등 전염성 감염병 대비 목표 인원 증가율 고려				
자료출처	· 용인어린이상상의숲 일일 입장객 현황 · 상상의숲 연간 종합운영결과보고서				

(4) 세부사업 1-4-3. 5060신증년 교육 프로그램 지원사업

- 노후생활에 대한 지원의 필요성 노인 대상의 각종 교육 확대 필요성에 의해, 5060 신증년을 위한 미래설계, 은퇴 설계 등 인생 재도약을 위한 평생교육으로 행복한 노후 준비 지원
 - 생애전환기 시민의 인생설계 프로그램을 통한 삶의 질 향상 도모
 - 베이비부머 세대의 프로그램을 통한 자격증 취득, 직업 능력 개발 및 인문 소양강화 지원
- 성과지표 : 사업 운영 개소 및 프로그램 확대

성과지표 명(단위)	· 사업 운영 개소 및 프로그램 확대				
지표정의	· 운영 기관 수, 프로그램 개수				
연도별 목표	2022년	2023년	2024년	2025년	2026년
	3개소	4개소	6개소	8개소	10개소
	5개 프로그램	8개 프로그램	12개 프로그램	16개 프로그램	20개 프로그램
목표설정 근거	· 5060신증년 프로그램은 도비 지원사업으로 차년도 예산 증대 요청				
자료출처	· 도 보조금 교부 결정서, 추진실적(정산)보고서 등				

3. 지역사회보장 발전 전략체계

가. 지역사회보장 발전 전략체계 수립

[지역사회보장 균형발전 전략체계 총 16개 사업(세부과업 총 16개)]



나. 지역발전 전략 1: 사회보장급여 이용 및 제공 기반 구축

1) 사회보장급여 이용 및 제공 현황 및 대표과업 추진배경

(1) 사회보장급여 이용 및 제공 기반 구축 현황 <3년('19~'21년) 평균>

□ 인적안전망 구성 현황

(단위: 명)

구분	합계	지사협 위원	통·이장	자생 단체회원*	생활업종 종사자**	지원대상자 신고의무자***	기타
합계	1667	340	262	184	30	51	100
포곡읍	57	11	46	0	0	0	0
모현면	72	4	31	21	3	0	13
이동읍	59	11	48	0	0	0	0
남사읍	42	3	23	0	0	0	16
원삼면	76	14	46	3	3	0	10
백암면	59	13	44	0	1	1	0
양지면	55	19	35	0	0	0	1
중앙동	50	11	33	5	0	0	1
역북동	43	7	27	0	1	0	8
삼가동	38	4	12	0	2	12	8
유림동	41	9	23	8	0	1	0
동부동	53	12	21	13	0	0	7
신갈동	37	4	28	2	2	0	1
영덕1동	44	12	22	8	2	0	0
영덕2동	35	10	14	9	0	0	2
구갈동	58	7	30	16	1	2	2
살갈동	32	9	14	3	3	3	0
보라동	31	10	10	5	0	3	3
기흥동	19	8	7	1	0	1	2
서농동	35	8	17	10	0	0	0
구성동	57	14	38	3	1	1	0
마북동	52	13	24	12	0	3	0
동백1동	35	9	19	0	0	4	3
동백2동	30	10	17	0	0	0	3
동백3동	31	4	18	0	0	0	9
상하동	39	6	13	20	0	0	0
보정동	52	11	39	0	0	2	0
풍덕천1동	57	7	22	18	6	4	0
풍덕천2동	45	9	28	6	0	1	1
신봉동	38	10	25	0	1	2	0
죽전1동	37	6	18	8	1	2	2
죽전2동	19	4	13	0	0	1	1
죽전3동	31	7	16	1	1	1	5
동천동	42	9	31	1	0	1	0
상현1동	24	6	14	1	0	1	2
상현2동	46	9	28	5	2	2	0
상현3동	41	11	26	2	0	2	0
성북동	55	9	42	3	0	1	0

* 법정단체 이외에 시·군·구 주민들을 중심으로 자생적으로 결성된 모든 단체(부녀회, 노인회, 봉사회, 동호회 등)

** 공동주택·오피스텔·고시원·모텔 관리자, 집배원, 검침원, 배달업종 종사자, 부동산중개인, 농협 등 금융기관 종사자, 소매·음식·숙박·서비스업종 종사자 등

*** 사회복지시설 종사자, 방문형서비스 제공자, 의료인, 소방구급대원, 경찰, 교사, 강사 등(사회보장급여법 제13조 및 긴급복지지원법 제7조에 명시)

□ 위기가구 발굴 현황 및 인적안전망 운영 실적

(단위: 건수)

구분	위기가구 발굴	인적안전망 운영 실적			
		MOU 추진실적	홍보	교육 실적	명예사회복지 공무원 활동 실적 (고위험 위기가구 1촌 맺기)
평균('19~'21년)	846	-	-	11	196
'19년 실적	687	-	-	21	69
'20년 실적	747	-	-	8	221
'21년 실적	1106	-	-	4	299

□ 부적정 수급 현황: 생계급여

(단위: 가구수, 백만원, %)

연도	생계급여 수급자 가구	부정수급자		징수완료	환수율(%)
		가구	금액	금액	
2019	5,428	455	239	112	46
2020	5,774	249	164	90	54
2021	6,684	314	207	106	51
2022.7.	7,290	276	171	74	43

□ 부적정 수급 현황: 의료급여

(단위: 가구수, 백만원, %)

연도	의료급여 수급자 가구/명	부정수급자		징수완료	환수율(%)
		가구	금액	금액	
2019	7,226/8,513	0	0	0	0
2020	7,624/8,838	0	0	0	0
2021	7,690/8,853	0	0	0	0
2022.7.	7,924/9,074	0	0	0	0

(2) 지역발전 전략 1 추진배경

□ 대표과업 1. 위기가구 발굴 추진 배경

- 사회보장급여법 제 13조, 제36조, 위기가구발굴을 위한 읍면동 인적자원망 운영 가이드에 근거하여 지역사회 위기가구 현황에 따른 주요 문제점 및 해결의 필요성 제시됨. 행복e음 시스템에 따르면, 복지사각지대 발굴건수는 45,105건이며, 지원건수는 44,730건임. 무한 돌봄센터에서 고난도 사례관리와 읍면동 통합사례관리 담당자 컨설팅을 통해 위기가구 발굴 협력체계를 갖추고 있음.
- 용인시 복지사각지대 발굴 지원체계로서는 KCC 주거 안정토탈케어 서비스(21차)와 사랑이사 행복드림(38회), 저소득가정 초등학생 입학축하용품 지원(80명), 용인 36.5℃ SOS 지원사업(40가구) 등 지역사회와 연계한 복지사각지대 발굴을 위한 노력을 하고 있음.
 - 용인시는 2022년 특례시로 지정되면서 시민의 시정에 대한 기대감이 높음. 또한 지리적인 특성으로 인해 수지구, 기흥구, 처인구 등 각 구별 위기가구 발생 시 촘촘한 인적안 전망을 활용하여 사각지대 해소를 위한 노력이 필요함.
 - 용인시지역사회보장육구조사(2022)에 따르면, 용인시 인구변화에서도 주요 정책대상인 노인, 장애인, 기초생활보장수급자, 통합사례관리 중점대상자가 지속적으로 증가하고 있음. 반면에 지역사회 관련 시설 등 인프라 부족이 지속적으로 문제시 되고 있음. 이에 대한 대응전략으로서 인적안전망 구축은 필수적으로 보임.

□ 대표과업 2. 부적정 수급 방지 추진배경

- 사회보장급여법 제 19조의 2, 제22조, 제36조 근거. 최근 기초생활보장제도의 변화에 따라 개정된 제도의 홍보와 수급가능 대상자에 대한 집중적인 정보제공의 필요성이 높아짐.
- 2022년 7월 현재 기초생활수급자 책정가구는 3,055가구로 4,909명이며, 의료급여수급자는 2019년 12월 말 7,226가구/8,513명이었으나 2022년 7월 현재 7,924가구/9,074명으로 증가함.
 - 2019년에는 용인시 생계급여 대상자 5,428가구 중 455가구가 부정수급대상이었고, 이중 46%가 환수되었음. 2021년에는 6,684가구 중 314가구가 부정수급대상이었고, 환수율은 51%임.
 - 용인특례시 전환으로 기초생활보장을 위한 맞춤형 급여를 적극 발굴하고 지원하기 위한 노력을 기울이고 있고, 의료급여 본인부담금 지원 확대로 저소득층 의료비 부담을 완화하기 위한 노력을 기울이고 있음. 사회보장급여의 적정한 이용을 위한 예방적 노력이 요구됨.

2) 대표과업 1. 위기가구 발굴

(1) 대표과업 성과지표

□ 대표과업 1. 위기가구 발굴

○ 「사회보장급여의 이용제공 및 수급권자 발굴에 관한 법률」 제9조의2(위기가구의 발굴), 경기도 위기 이웃 발굴에 관한 조례에 근거하여 복지사각지대 위기 가구 발굴. 현재 용인 이웃지킴이 1,667명(2022.6월말 기준)이 활동하고 있음.

- 읍면동 지역사회보장협의체, 생활업종종사자, 신고의무자(사회복지시설 종사자), 지역 주민 등으로 명예 사회복지공무원 「용인이웃지킴이」를 구성하여 자발적으로 지역사회복지 위기가구 발굴·제보.

○ 성과지표 : 위기가구 발굴 건수

성과지표 명(단위)	· 위기가구 발굴 건수 및 지원건수			
지표정의	· 행복e음 복지사각지대 발굴시스템 조사완료 건수, 복지사각지대 지원 건수			
연도별 목표	2023년	2024년	2025년	2026년
	발굴 10,000건 지원 6,000건	발굴 10,500건 지원 6,500건	발굴 11,000건 지원 7,000건	발굴 11,000건 지원 7,000건
목표설정 근거	· 전년대비 증가			
자료출처	· 복지정책과, 행복e음시스템			

(2) 세부과업(사업) 성과지표

□ 세부과업(사업) II-1-1-1 . 명예사회복지공무원 ‘용인 이웃지킴이’운영

○ 다양한 복지제도 개편이 있었음에도 생활고 추정 사망사건 지속적으로 발생. 찾아가는 보건복지팀 및 읍면동 지역사회보장협의체를 통해 복지사각지대 발굴을 추진하고 있으나, 복지담당인력 및 지역별 격차를 해소하기 위해 명예사회복지공무원 ‘용인 이웃지킴이’제도를 활성화하여 현행 위기가구 발굴체계 보완.

- 읍면동 지역사회보장협의체 민간위원 대상 FGI결과, 읍면동 지역사회보장협의체 운영에 대한 전반적인 지원이 필요함을 확인

○ 성과지표 : 명예사회복지공무원 ‘용인 이웃지킴이’ 참여자 수

성과지표 명(단위)	· 명예사회복지공무원 ‘용인 이웃지킴이’ 참여자 수				
지표정의	· 참여자(명)				
연도별 목표	2022년	2023년	2024년	2025년	2026년
	1,667	1,680	1,700	1,700	1,800
목표설정 근거	· 2022년 대비 증가				
자료출처	· 복지정책과 내부자료				

□ 세부과업(사업) II-1-1-2. 복지사각지대 발굴 및 지원

○ 사회보장급여의 이용·제공 및 수급권자 발굴에 관한 법률」 제9-2조(위기가구의 발굴), 「긴급복지지원법」 제7조(지원 요청 및 신고)에 근거하여 실시함. 출산고령화 등 사회구조의 변화와 더불어 실직, 휴폐업, 질병, 소득상실 등으로 인한 가족해체 및 사회적 고립으로 위기가구 증가하고 있음.

- 정부지원제도의 한계와 복지정보 소외 등으로 도움을 받지 못하는 위기가구를 발굴하여 지원함. 최근 코로나 팬데믹 이후 사회적 지원이 필요한 주민이 사회보장급여 대상에서 누락되지 않고 편리하게 사회적 지원을 받을 수 있도록 민관이 적극 발굴·협력하는 것이 필요함.

○ 성과지표 : 행복e음 복지사각지대 발굴시스템 조사완료 건수, 복지사각지대 지원 건수

성과지표 명(단위)	· 조사완료 건수, 지원건수				
지표정의	· 행복e음 복지사각지대 발굴시스템 조사완료 건수, 복지사각지대 지원 건수				
연도별 목표	2022년	2023년	2024년	2025년	2026년
	발굴 9,500건 지원 5,500건	발굴 10,000건 지원 6,000건	발굴 10,500건 지원 6,500건	발굴 11,000건 지원 7,000건	발굴 11,000건 지원 7,000건
목표설정 근거	· 전년대비 증가				
자료출처	· 복지정책과, 행복e음시스템				

3) 대표과업 2. 부적정 수급 방지

(1) 대표과업 성과지표

□ 대표과업 2. 부적정 수급 방지

○ 사회보장급여의 이용·제공 및 수급권자 발굴에 관한 법률에 근거하여 실시함. 제19조(사회보장급여의 적정성 확인조사)에 따르면, 수급자에 대한 사회보장급여의 적정성을 확인하기 위하여 정보를 조사하도록 하고 있음. 동 법 제19조의2에 사회보장 부정수급 실태조사를 실시, 결과를 공개하고, 효과적인 대책을 수립하도록 하고 있음.

○ 부정수급 실태조사의 방법·내용 등은 부정수급 발생 현황 및 유형, 부정수급 사후관리, 부정수급 관리조직 및 운영 등임. 이에 사회보장급여 수급권자가 서비스를 적정하게 이용할 수 있도록 홍보하고, 부적정 수급을 방지하기 위해 선제적으로 대처하는 것이 필요함.

○ 성과지표 : 사회보장급여 이용에 대한 홍보건수

성과지표 명(단위)	· 확인조사대상자 처리율(%) · 홍보건수			
지표정의	확인조사대상자 처리율 : 처리건수/기간내 확인조사 대상 수*10 사회보장급여 이용에 대한 홍보건수			
연도별 목표	2023년	2024년	2025년	2026년
	95%	95%	95%	95%
목표설정 근거	· 평균 처리율 기준			
자료출처	· 행복e음 자료 연계			

(2) 세부과업(사업) 성과지표

□ 세부과업(사업) II-1-2-1. 부정수급방지를 위한 정기적 확인조사

○ 소득재산을 통하여 복지급여를 지원받는 전체가구를 대상으로 복지수급자의 자격 및 지원의 적정성 확인, 매월 확인조사 및 상하반기 확인조사를 실시함.

○ 확인조사 대상자 처리율

성과지표 명(단위)	· 확인조사 대상자 처리율				
지표정의	· 확인조사 대상자 처리율 · 처리율 = $\frac{\text{기간 내 처리 완료 수}}{\text{'22년 정기 및 월확인조사}} \times 100$				
연도별 목표	2022년	2023년	2024년	2025년	2026년
	95%	95%	95%	95%	95%
목표설정 근거	· 행복e음 자료 연계				
자료출처	· 행복e음 자료 연계				

□ 세부과업(사업) II-1-2-2. 바람직한 사회보장급여 이용을 위한 홍보

○ 사회보장급여의 이용.제공 및 수급권자 발굴에 관한 법률에 근거하여 실시함. 사회보장이 용에 대한 부적정 수급을 사전에 방지 하기 위해 홍보를 강화함. 신규 대상자의 부정수급 발생 가능성을 최소화하기 위한 목적임.

- 기초생활보장사업을 신청하는 전체가구를 대상으로 상담 및 신청시 사전에 부정수급방지를 위한 홍보 및 안내함.

○ 성과지표 : 사회보장급여 이용을 위한 홍보 건수

성과지표 명(단위)	· 홍보건 수(건)				
지표정의	· 사회보장급여 이용자 대상 홍보건수				
연도별 목표	2022년	2023년	2024년	2025년	2026년
	3,500	3,700	3,900	4,100	4,300
목표설정 근거	· 전년대비 증가				
자료출처	· 보건복지부 사회보장정보시스템(행복e음) 자료 연계				

다. 지역발전 전략 2. 지역사회민관협력제고

1) 지역사회 민관협력 현황 및 추진배경

(1) 지역사회 민관협력 현황

□ 지자체 민관협력 추진 체계

- 민관협치위원회 구성 운영. 용인시는 2019. 4월 용인시 민관협치 활성화를 위한 기본 조례 제정하여 민관협치를 위한 기본체계를 구축하고 민관협치위원회(시민공론화분과, 시민참여분과, 교육기획분과) 구성·운영하고 있음. 인구증가와 특례시 출범 등의 여건변화에 발맞춰 시정방향을 시민과 함께 만들고, 시민은 적극적인 참여를 통해 행복도시 구현을 위한 가장 기본적인 추진체제로 활용하고 있음. 구체적인 사업내용은 다음과 같음.

구 분	내 용
시민공감 Upgrade 협치 소통의 장 운영	<ul style="list-style-type: none"> · 제안 및 발굴 : 시민, 공무원, 시민단체 등 용인시민 누구나 · 운영형태 : 원탁토론회, 공론장 등 다양한 소통창구 활용 운영 · 운영내용 : 시민이 공감하는 협치 의제 발굴·선정·추진
협치학교 운영	<ul style="list-style-type: none"> · 목적 : 협치 개념 이해 및 공감대 형성을 위한 협치교육 실시 · 교육대상 : 협치 위원, 지역리더, 지역활동가, 시민, 공무원 등 · 교육내용 : <ul style="list-style-type: none"> -민관협치에 대한 이해와 사례를 통한 용인형 협치 모색 -대상별 주제 선정, 시민주체의 역할, 시민사회의 협치기반 확대 -마을자원조사, 마을의제발굴 워크샵 -용인협치 공감대 형성, 협치역량 강화 -시민제안 정책 의제 선정 및 관련부서와 협업 도모 -협치활동가 양성을 위한 기본교육, 회의기법

※ 출처: 용인시청 홈페이지

- 지역사회보장 민·관협력 네트워크 체계 구축 운영. 용인시는 복지서비스 수요의 급격한 증가로 인하여 민간영역의 역할 확대와 민간 복지 자원의 중요성이 부각되어 공공과 민간의 업무 분담을 통한 네트워크 체계를 구축하여 운영하고 있음



※ 출처: 용인시 내부자료

○ 지역사회보장 민·관협력 네트워크 체계인 용인시지역사회보장협의체 구성



○ 마을복지계획수립 시범사업 시행. 용인시는 21년 구갈동을 대상 마을복지계획 수립함. 구갈동지역사회보장협의체 위원과 다양한 분야의 지역주민, 지역 내 전문가 등으로 구성된 추진단을 구성하여 마을복지계획 수립함.

단계	소속	인원(명)
구갈동 행정복지센터	구갈동 행정복지센터 동장	1
	구갈동 맞춤형 복지팀	1
단체	지역사회보장협의체	3
	주민자치위원회	2
	새마을부녀회	1
	청소년지도위원회	1
관련 기관	용인시 정신건강복지센터	1
	용인시 기흥노인복지관	1
	용인노인복지센터	1
	용인시 기흥장애인복지관	1
	대한적십자사 경기도지사	1
기타	구갈동 주민	1
총계	-	15

※ 출처: 박성준(2020). 주민주도 마을복지계획 활성화 방안 연구. 용인시정연구원

□ 지자체 민관협력 추진 현황

○ 용인시는 21년 민관협치위원회를 운영하여 협치 의제 40여건을 제안하고, 의제의 적합성을 시민 771명 대상으로 설문조사를 실시하여 5건의 협의 의제를 선정함.

- 용인시 민관협치위원회는 21년 협의된 의제를 실행하고 그 결과를 시청홈페이지에 게시하고 있음. 분과위원회의 회의를 통해 시민교육, 의제공론화 실현, 시민참여 노력을 기울이고 있음.

- 용인시지역사회보장협의체는 민·관협력체계의 허브역할을 하는 조직임. 대표협의체와 실무협의체, 읍면동협의체로 구성 운영됨. 2021년 운영결과는 다음과 같음.

구 분	회의 횟수	비 고
대표협의체 회의	4	위원 40명
실무협의체 회의	5	위원 31명
실무분과 회의	58	9개 분과, 83명 위원

- 읍면동지역사회보장협의체 운영 및 지원 현황(2021년 실적)

단위사업	실적		내 용
	건	명	
민간 위원장 연석회의	3	64	-2021년도 읍면동지역사회보장 협의체 지원계획 안내 -읍면동지역사회보장협의체 운영방안 및 현황공유 -보건복지부 주관 읍면동지역사회보장협의체 실태조사 안내 -2021년도 읍면동지역사회보장협의체 민간위원장 간담회 결과보고 -2021년도 용인시지역사회보장협의체 활동보고회 안내 -2021년도 용인시지역사회보장협의체 활동보고회 복면가왕 참여 안내
민간위원장 간담회	21	23	· 읍면동 협의체 조직 및 운영체계 정비 · 읍면동 협의체 간 소통과 공유의 장 마련 · 읍면동 타 단체와의 교류 활성화 · 읍면동 협의체 위원 역량강화 지원
읍면동 협의체 서포터즈 운영 및 프로젝트사업 지원			사업명 : 코로나19 시대 뉴노멀 온라인 기반의 새로운 소통방식을 찾다 - 대상: 용인시민 - 내용 · VR시스템을 기반으로 한 "나의 살던 고향" · 온라인 용인 복지학당 운영 · 협의체 서포터즈 운영

- 마을복지계획 수립 현황 : 구갈동(시범)



※ 출처: 박성준(2020). 주민주도 마을복지계획 활성화 방안 연구. 용인시정연구원



※ 출처: 박성준(2020). 주민주도 마을복지계획 활성화 방안 연구. 용인시정연구원

(2) 지역발전 전략 2 추진배경

□ 대표과업 1. 민관협력을 통한 전달체계 강화

- 사회문제가 점차 복잡·다양화됨에 따라 생애주기별 맞춤형 복지의 성공적 실현을 위한 복지전달 체계 개편의 필요성과 사회보장 영역·대상의 지속적 확대 및 지속적인 복지예산의 확대에도 불구하고, 시민의 복지체감도 제고에는 한계를 느낌. 지역사회 복지사각지대 해소를 위하여 사회보장제도 및 관련 계획의 단위가 읍면동까지 세분화됨에 따라 읍면동 및 마을단위에서의 지역사회보장 계획 수립이 요구됨. 복지사각지대 발굴을 위한 읍면동 단위의 복지관련 공공, 민간기관, 법인, 단체, 시설이 함께 참여하여 민관 협력과 자원 공유 전략의 중요성은 증대되고 있음.
- 지역사회보장 협의체는 지역사회보장계획 수립과 수행, 마을복지계획 등 민관협력의 중심축임. 공공복지의 한계를 보완하고, 촘촘함 인적안전망을 구축하기 위한 노력이 요구됨. 용인시지역사회보장협의체는 읍면동협의체 활동을 지원하기 위해 민간위원장과 읍면동 담당자들과의 지속적인 회의를 진행하고 있음. 또한 대학생으로 구성된 읍면동협의체 서포터즈단을 구성하여 읍면동협의체 위원활동 수시 지원, 읍면동협의체에서 수행하는 프로젝트사업 지원 증임.
 - 읍면동단위의 사회보장계획수립을 통해 주민의 삶의 질 향상에 기여하기 위한 마을복지계획수립의 확대가 요구됨.

- 더불어 민관협력을 기반으로 하는 마을복지계획 수립을 위해서 읍면동협의체의 활동을 지역주민이 인지하고 참여할 수 있도록 해야 함. 읍면동협의체의 활동 및 성과 등을 공유하고, 마을복지에 대한 참여를 증진하도록 협의체 홍보강화가 요구됨.

□ 대표과업 2. 상시적 민관협력체계 가동

- 용인시는 시민과 직접 소통하고 함께 정책을 만들어가는 과정은 민관협치위원회를 운영하여 특례시에 적합한 시정노력을 기울이고 있음.
- 지역사회보장영역에서는 민·관협력 네트워크 체계 구축을 통해 복지사각지대 발굴 및 서비스 연계 사업을 수행하고 있음, 용인시지역발전전략워크숍에서 지역전문가와 읍면동협의체 위원들이 제안한 민관협력을 위한 노력으로, 사회보장계획의 실행여부를 검토하기 위한 연2회 민관합동 간담회, 민관협력통치거버넌스 아카데미 운영, 강제성을 가지고 시의 실국장과 협의체 사이에 정책모니터링을 위한 정기적 회의 운영하기 등을 제안하고 있음. 공공과 민간체계의 상시적 협력체계 구축이 요구됨.
- 용인시는 아동과 시민이 모두 행복한 아동친화도시 조성의 일환으로 2020년 아동친화도시 인증받았음. 이후 아동친화도시추진단 운영을 통해 아동권리모니터링단체계를 구축하고 운영하고 있음. 2024년 재인증을 위한 준비작업으로 아동친화도 조사와 시민참여조사 등 전략적으로 아동친화도시 추진 사후영향진단과 향후 아동 요구의 변화파악 등의 과업을 수행할 수 있는 체계가 필요함.
 - 민관복지네트워크 구성 운영과 아동친화전문위원회 구성·운영이 필요함.

2) 대표과업 1. 민관협력을 통한 전달체계 강화

(1) 대표과업 성과지표

□ 대표과업 1. 민관협력을 통한 전달체계 강화

- 읍면동 단위의 지역사회보장 역량강화를 위해 21년 1개동 시범사업으로 운영했던 마을복지계획 수립이 확대될 필요가 있음.
 - 지역사회복지협의체와 읍면동협의체가 함께 마을복지계획을 수립하고, 운영하도록 지원
 - 마을복지계획 수립의 근간이 되는 읍면동지역사회보장협의체 위원참여를 독려하기 위해 실행지원이 요구됨.

○ 성과지표 : 민관협력사업 목표대비 달성율

성과지표 명(단위)	· 목표대비 달성율(%)			
지표정의	· 실제계획수립 수/계획팀 수*100 · 홍보 계획건수/홍보건수*100			
연도별 목표	2023년	2024년	2025년	2026년
	6개팀/ 3,000	6개팀/ 3,000	9개팀/ 4,500	9개팀/ 4,500
	20건	25건	30건	35건
목표설정 근거	· 계획대비 달성율			
자료출처	· 복지정책과			

(2) 세부과업(사업) 성과지표

□ 세부과업(사업) II-2-1-1. 마을복지계획수립 및 실행지원

○ 지역특성을 반영한 마을복지계획을 수립하여 실행하고자 하는 시민활동을 지원. 읍면동지역사회보장협의체가 주체적으로 마을복지계획을 수립하여 지역특성에 맞는 복지 사업추진. 주민참여형 마을복지계획수립으로 민관협력전달체계 강화를 목적으로 함.

- 마을복지계획수립 및 실행에 관심이 있는 읍면동지역사회보장협의체 6개팀 선정 지원

○ 성과지표 : 사업 참여 팀 및 사업 보조금 지원금액

성과지표 명(단위)	· 사업 참여 팀 및 사업 보조금 지원금액				
지표정의	· 사업 참여 팀 및 사업 보조금 지원금액				
연도별 목표	2022년	2023년	2024년	2025년	2026년
	-	6개팀/ 3,000	6개팀/ 3,000	9개팀/ 4,500	9개팀/ 4,500
목표설정 근거	· 2023년 사업 최초 실시예정으로 향후 대내외 인지도 수준 및 보조금 지원 규모에 대해 객관적인 지표 설정				
자료출처	· 사업 실적 및 정산보고서				

□ 세부과업(사업) II-2-1-2. 읍면동지역사회보장협의체 홍보강화

○ 읍면동지역에서 활발히 활동중인 읍면동지역사회보장협의체의 활동 홍보 필요. 읍면동지역사회보장협의체가 추진중인 사업 및 관련 정보 홍보하여 사회보장에 관심있는 시민들에게 정보를 제공하기 위함

○ 온라인복지학당 및 홍보서포터즈를 활용한 홍보물을 제작하여 홈페이지 게시

○ 성과지표 : 홍보물 제작 및 게시건 수

성과지표 명(단위)	· 홍보물 제작 및 게시건 수				
지표정의	· 홍보물 제작 및 게시건 수				
연도별 목표	2022년	2023년	2024년	2025년	2026년
	-	20건	25건	30건	35건
목표설정 근거	· 홍보서포터즈와 매칭하여 홍보물제작, 게시건 수				
자료출처	· 용인시지역사회보장협의체 홈페이지				

3) 대표과업 2. 상시적 민관협력체계 가동

(1) 대표과업 성과지표

□ 대표과업 2. 상시적 민관협력체계 가동

- 2022년 용인특례시 출범으로 지역사회보장에 대한 행정이 강화될 것으로 보이며, 지역 주민들의 욕구 또한 지속적으로 증가할 것으로 예상됨. 지역사회보장을 위한 민관협력체계가 구축되어 있으나 이를 더욱 활성화하여 지역주민의 복지체감도를 높일 필요 있음.
 - 민관협력을 위해 다양한 복지주체들간의 정보공유와 네트워크, 상호교류 등을 통해 협력의 시너지를 확대하고자 함. 또한 아동친화도시 유지와 아동을 위한 안전한 지역사회를 만들기 위한 전문가, 시민 등 위원회 구성함.

○ 성과지표 : 회의 참여자수와 회의 개최수 목표대비 달성율

성과지표 명(단위)	· 목표 달성율				
지표정의	· 회의참여자수 · 회의 개최수				
연도별 목표	2023년	2024년	2025년	2026년	
	80	80	85	85	
목표설정 근거	· 3차 년도부터 전년도 목표달성 대비 0.5%p 증가				
자료출처	· 복지정책과 내부자료				

(2) 세부과업(사업) 성과지표

□ 세부과업(사업) II-2-2-1. **민관협력을 위한 복지네트워크 운영**

○ 「사회보장급여의 이용·제공 및 수급권자 발굴에 관한 법률」근거. 지역사회보장 증진을 위한 민관의 협력 필요.

- 복지담당 공무원 및 관내 민간 기관·법인·단체·시설 등 300명을 대상으로 민관협력을 위한 복지네트워크(운동회, 연찬회, 워크숍 등) 운영

○ 성과지표 : 민관협력을 위한 복지네트워크(운동회, 연찬회, 워크숍 등) 참여자 수

성과지표 명(단위)	· 민관협력을 위한 복지네트워크(운동회, 연찬회, 워크숍 등) 참여자 수				
지표정의	· 참여자 수(명)				
연도별 목표	2022년	2023년	2024년	2025년	2026년
	-	300	300	300	300
목표설정 근거	· 거주시설 근무자 제외 참여가능자 수				
자료출처	· 결과(정산)보고서				

□ 세부과업(사업) II-2-2-2. **아동친화도시전문위원회 운영**

○ 「용인시 아동친화도시 조성에 관한 조례」에 근거하여 전문위원회 운영. 아동친화도시 용인 조성을 위한 전문위원회 운영의 활성화를 위한. 아동이 행복하고 안전하게 성장할 수 있도록 아동친화도시를 조성하는데 필요한 사항을 정함

- 위원회 구성 후 아동친화도시 조성 관련 계획의 수립되면, 시행에 관한 사항 제안 및 자문하는 위원회 운영을 통해 아동친화도시 4개년 기본계획 전략사업 추진실적의 원활한 시행과 관리, 보고를 위함.

○ 성과지표 : 아동친화도시 전문위원회 운영 건수

성과지표 명(단위)	· 아동친화도시 전문위원회 운영				
지표정의	· 회의 건수				
연도별 목표	2022년	2023년	2024년	2025년	2026년
	2회	2회	2회	2회	2회
목표설정 근거	· 아동친화도시 위원회 회의 개최 건수 반영				
자료출처	· 아동친화도시 위원회 회의 결과보고서				

라. 지역발전 전략 3. 지역사회 거버넌스 구축

1) 지역사회 거버넌스 구축 현황 및 추진배경

(1) 지역사회 거버넌스 구축 현황

□ 대표과업 1. 시·군·구 지역사회보장협의체 인적현황 및 사업실태

○ 용인시지역사회보장협의체 체계(<http://www.yicsw.org/>)

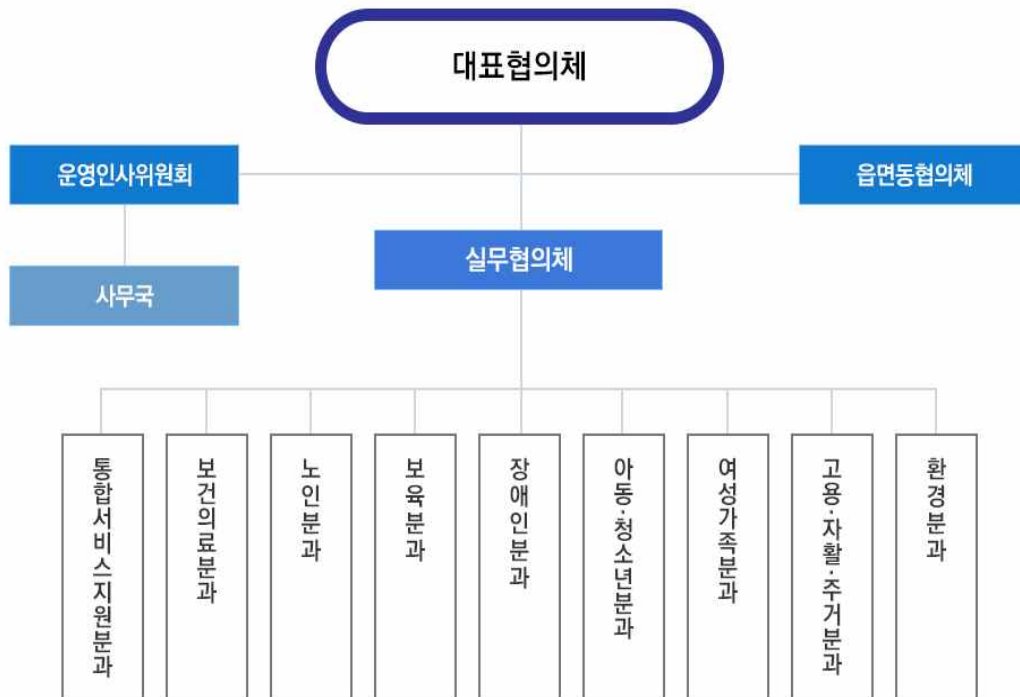

○ 2021년 사업결과 보고(2021. 12. 31 현재)

구분	회의 횟수	비고
대표협의체 회의	4	위원 40
실무협의체 회의	5	위원 31명
실무분과 회의	58	9개 분과, 83명 위원

○ 외부기금사업 운영현황

구 분	실 적		
	건	명	예산 (천원)
긴급지원사업(우리마을 희망지원사업)	13	13	18,956
차량지원사업	1	-	13,630
사회복지시설지원사업	8	-	8,000
지역아동센터 지원사업	53	-	54,000
저소득층외식상품권 지원사업	1	200	10,000
사각지대발굴을 위한 70세이상 2인가구 생활실태조사	1	2,000	20,000

○ 기타 읍면동 및 유관기관 사업추진(2022.7월말 기준)

- 읍면동지역사회보장협의체 민간위원장 연석회의
- 읍면동지역사회보장협의체 서포터즈(우리동네 용반장) 진행
- 용인시협의체-용인시민신문 상호협력을 위한 업무협약 체결
- 용인시협의체-평창읍협의체 업무 협약 (빨래방 사업 벤치마킹)
- 2022년 읍면동지역사회보장협의체 활성화 특화사업 지원(37개 읍면동협의체)

○ 기타 읍면동 및 유관기관 민관협력 홍보사업



<http://www.yicsw.org/>

읍면동협의체 서포터즈_우리동네 용반장 발족



<http://www.yonginilbo.com>

□ 대표과업 2. 읍·면·동 지역사회보장협의체 인적현황 및 사업실태

○ 용인시 읍면동지역사회보장협의체 구성현황(2022.7월 현재)

읍면동 협의체 참여인원													위원장 유형				
계	복지기관 단체, 시설 종사자	공무원	복지통 이장	주민자 치위원	자원봉 사 단 체 회 원	부녀 회 장	관련기관 관계자					비영리 단체 추천 자	기타 지역 주민	소 계	민 간	민 관 공 동	공 무 원
							종교 인	의료 인	교육 복지 관계 자 (교사 등)	자영 자 (상가 번영 회원 등)	우체 국 관계 자						
545	43	79	69	39	34	15	10	7	6	69	0	0	174	38	9	29	0

○ 용인시 읍면동지역사회보장협의체 운영현황(2021)

회의개최 (회)	참여인원 (명)	소계	운영세칙 마련,변경	위원장 선출	복지대상자 지원결정 (지원방안)	사각지대 발굴조사	지역자원 발굴,연계	특화사업 기획,운영	그외 지역복지 관련사항
112	1075	280	7	7	45	16	33	127	45

○ 용인시 읍면동지역사회보장협의체 위원 교육 및 홍보활동 현황(2021)

교육운영			홍보현황	
집합교육(회)	워크숍(회)	총 참여인원	신문/방송계재(건)	물품제작(건)
2	1	34	133	28

○ 용인시 읍면동지역사회보장협의체 사각지대 발굴 및 자원연계실적 현황(2021)

사각지대 대상자 발굴 (가구)	민간 자원발굴		발굴자원 연계(건)	추진사업(연계 공동사업) 실적				
	자원발굴 (건)	자원발굴 금액 (천원)	서비스 연계(건)	사업수 (개)	총 사업 예산 (천원)	사회복지공동 모금회 배분, 예산(천원)	그외 민간 지원예산 (천원)	총 사업수혜 인원(명)
3475	322	224,020	6924	32	30,565	12,970	16,900	695

○ 용인시 읍면동지역사회보장협의체 업무협약 및 모금액, 특화사업 현황(2021)

업무협약(MOU) 체결기관	협약기관계좌 모금총액 (천원)	지역 내 복지 문제해결을 위한 특화사업					
		사업수 (개)	총 사업 예산 (천원)	지자체 예산	사회복지공동 모금회 배분, 예산(천원)	그외 민간 지원예산 (천원)	총 사업수혜 인원(명)
19	89,098	1110	272,964	24,357	220,889	27,718	3,936

(2) 지역발전 전략 3 추진배경

□ 대표과업 1. 시·군·구 지역사회보장협의체 관련 사업 추진 배경

○ 용인시지역사회보장협의체는 협치, 연계, 통합서비스 기능을 수행함. 대표협의체 위원 40명, 실무협의체 31명으로 구성되어 운영되고 실무분과는 9개분과 83명의 민간기관 및 단체 위원들과 공공위원들이 참여하고 있음. 21년 실무분과 회의는 58회 운영되었음. 용인시 지역사회보장협의체는 지역사회보장계획의 수립·이행·평가 등 지역사회보장의 주요 사항에 대하여 민간과 공공이 협의하여 심의·자문하고, 사회보장과 관련된 서비스 제공하는 관계 기관·법인·단체·시설과 연계·협력 강화, 협의체 내 각 분과 간 통합 및 조정역할을 수행하고 지역주민의 욕구를 반영한 통합적 서비스 제공체계 지원하는 역할을 함. 현재 이를 지원하는 사무국 체제는 사무국장 1명, 직원 2명으로 인력이 부족함. 인근 특례시의 경우 5명의 인력이 협의체를 지원하고 있음.

○ 용인시 지역사회보장계획 수립을 위한 발전전략워크숍 결과에 따르면, 사회보장계획의 실행력을 위해 시행정 리더들이 민관협력통치거버넌스에 대한 온전한 이해를 할 수 있도록 교육참여, 민관협력통치거버넌스를 수행할 수 있도록 협의체 위원들의 역량강화 교육 필요. 사회보장계획의 실행여부를 검토하기 위한 연2회 민관합동 간담회 진행 등 협의체 위원들이 민관협력 수행을 위한 역량강화가 필요함을 제시하고 있음.

- 용인특례시에 걸맞는 사회보장정책 활성화를 위한 사무국 조직체계를 강화하고, 대표 협의체, 실무협의체, 실무분과 위원의 역량강화가 요구됨.

□ 대표과업 2. 읍·면·동 지역사회보장협의체 관련 사업 추진 배경

○ 용인시는 38개 읍면동 협의체가 조직되었고, 22년 7월 현재 545명의 위원이 활동하고 있음. 21년에는 특화사업기획 및 운영과 복지대상자 선정 지원결정, 지역자원 발굴 및 연계 등을 위해 112회 회의를 운영함. 사각지대발굴과 자원연계를 통해 읍면동단위에서 사회보장서비스를 제공하기 위한 최일선의 안전망으로서 역할을 감당하고 있다고 볼 수 있음. 용인시지역사회보장욕구보고서에 따르면, 읍면동 단위 지역사회보장협의체 및 이웃지킴이 인력수준은 상대적으로 부족한 것으로 나타남.

○ 한국보건사회연구원(2021)의 연구에 의하면, 용인시 읍면동협의체 위원들은 협의체 참여 주요동기로 '어려운 이웃에게 도움되는 일을 하기 위해서' 43.6%, '주민으로서 동네 일에 참여하기 위해서' 33.7%로 나타나 77.3%가 이타적 동기로 나타남. 협의체 역할 인식정도를

살펴보면, ‘협의체 위원 각각의 기여는 가치있는 것으로 여긴다’는 평균(5.89/7점)이 가장 높게 나타났고, 다음으로는 ‘협의체 위원들은 협의체 활동에 대해 책임감을 가지고 있다’는 응답순으로 나타났음. 협의체 활성화를 위한 개선방안으로 ‘협의체 위원들에게 지역의 복지 문제 발굴 및 사업계획 수립 방법에 관한 교육 프로그램이 필요하다’ 응답 평균이 5.91(7점만점)으로 가장 높았고, ‘협의체 사업에서 다양한 주민 참여(청년, 직장인, 사회적 약자 등)를 활성화하기 위한 방안이 필요하다.’ 5.91점(7점만점), ‘협의체의 운영을 위한 예산·기부금(사업비, 경상운영비 등)을 확대하는 것이 필요하다.’ 5.88점(7점만점), ‘협의체 위원들의 지도력(리더십)을 키울 수 있는 교육 프로그램이 필요하다’ 5.88점(7점만점) 순으로 나타났음.

- 읍면동협의체 위원은 지역주민이며, 다양한 분야에서 활동하는 생업을 가진채 협의체 활동을 하고 있음. 지역사회보장정책에 대한 이해, 정책개발과정, 사업이나 프로그램 개발에 필요한 역량강화가 필요하며, 이를 지원하는 방식에서도 보다 직접적이고 실제적인 지원방안을 모색할 필요가 있음. 이에 읍면동협의체 활동과 사업, 서비스 개발 등에 대한 모니터링을 통해 필요한 컨설팅을 제공하고, 다양하고 실제적인 교육프로그램을 통해 읍면동 협의체 위원의 역량강화가 요구됨.

2) 대표과업 1. 용인시지역사회보장협의체 활성화 및 지원 방안

(1) 대표과업 성과지표

□ 대표과업 1. 용인시 지역사회보장협의체 활성화 및 지원방안

○ 「사회보장급여의 이용·제공 및 수급권자 발굴에 관한 법률」, 「용인시 지역사회보장협의체 운영 조례」에 근거. 용인시 지역사회보장 민관협력의 허브 역할을 하는 지역사회보장협의체 사무국에 물리적인 환경 지원을 통해 원활한 운영을 도모함.

- 시협의체 사무국 회의공간확보와 인력지원, 사회보장정책 활성화를 위한 실무분과 위원대상 역량강화 교육 실시.

○ 성과지표 : 사무국 공간확보와 위원 역량강화 교육 목표대비 달성율

성과지표 명(단위)	· 목표대비 달성율			
지표정의	· 계획된 사업 목표대비 달성율			
연도별 목표	2023년	2024년	2025년	2026년
	80	80	90	90
목표설정 근거	· 전년도 목표달성 기준			
자료출처	· 복지정책과 복지정책팀			

(2) 세부과업(사업) 성과지표

□ 세부과업(사업) II-3-1-1. **사회보장정책 활성화를 위한 위원 역량강화**

- 지역사회보장협의체 활성화의 원동력이 되는 실무분과의 역량을 강화하여 지역특성에 맞는 효율적이고 전문적인 실무분과 운영
 - 용인시지역사회보장 협의체 실무분과 위원 대상, 실무분과 역량강화 교육, 워크숍, 포럼 등 진행

○ 성과지표 : 교육 및 워크숍 운영회수

성과지표 명(단위)	· 역량강화 교육, 워크숍, 포럼 등				
지표정의	· 교육 등 횟수(회)				
연도별 목표	2022년	2023년	2024년	2025년	2026년
	-	2	2	2	2
목표설정 근거	· 교육 1회, 워크숍 및 포럼 1회				
자료출처	· 결과보고서(정산서)				

□ 세부과업(사업) II-3-1-2. **협의체사무국 운영 활성화**

- 「사회보장급여의 이용·제공 및 수급권자 발굴에 관한 법률」, 「용인시 지역사회보장협의체 운영 조례」 근거. 용인시 지역사회보장협의체의 중요한 역할을 하는 지역사회보장협의체 사무국에 물리적인 지원을 통한 원활한 운영을 도모 목적.
 - 협의체사무국 사무 회의공간 확보 및 인력지원

○ 성과지표 : 공간확보 여부, 인력 확보 여부

성과지표 명(단위)	· 사무 및 회의공간 확보 · 보조인력 지원				
지표정의	· 건, 명				
연도별 목표	2022년	2023년	2024년	2025년	2026년
	-	1개소 / 1명	1명	1명	1명
목표설정 근거	· 민관협력하여 지역사회보장계획을 수립하고 수행함에 있어 지역사회보장협의체의 역할의 중요성이 부각됨. 이에 협의체사무국의 원활한 운영을 지원할 수 있는 성과지표 및 목표수준을 설정함				
자료출처	· 성과지표 산출을 위한 근거 자료명, 자료수집방법(서베이, 증명서, 일지, 보고서 등)				

3) 대표과업 2. 읍·면·동 지역사회보장협의체 활성화 및 지원 방안

(1) 대표과업 성과지표

□ 대표과업 2. 읍·면·동 지역사회보장협의체 활성화 및 지원 방안

○ 용인시 38개 읍면동 지역사회보장협의체는 지역특화 사업 및 공동모금회 사업 등을 수행하는데 필요한 사업기획, 프로그램 개발, 서비스 수행기술, 결과 보고 등 실제적 지식과 기술이 필요함. 이에 사무국에서 읍면동을 지원하기 위해서는 지속적인 모니터링과 컨설팅이 필요함. 더불어 운영의 효과성과 효율성 제고를 위해 협의체 위원(공공, 민간) 대상 역량강화 교육을 제공이 필요함.

- 읍면동 협의체 활동 진행과정 및 활동에 대한 모니터링(컨설팅)과 위원대상 교육 및 실제적이고 구체적인 실천 매뉴얼을 제작하여 배포함.

○ 성과지표 : 목표한 사업(모니터링, 컨설팅 회수와 교육 실시 횟수) 대비 달성율

성과지표 명(단위)	· 목표달성율			
지표정의	· 목표한 사업 대비 달성율(%)			
연도별 목표	2023년	2024년	2025년	2026년
	90	90	90	90
목표설정 근거	· 목표달성정도에 근거			
자료출처	· 복지정책과 복지정책팀, 용인시지역사회보장협의체			

(2) 세부과업(사업) 성과지표

□ 세부과업(사업) II-3-2-1. 읍면동협의체 모니터링 및 컨설팅

○ 사회보장급여의 이용·제공 및 수급권자 발굴에 관한 법률에 근거하여 지역특성에 맞는 복지 사업추진을 추진하고자 하는 읍면동지역사회보장협의체의 활동에 대하여 모니터링 및 컨설팅 추진

- 38개읍면동 읍면동협의체 활동 진행과정 및 활동에 대한 모니터링(컨설팅)

○ 성과지표 : 읍면동협의체 활동에 대한 모니터링 건수

성과지표 명(단위)	· 읍면동협의체 활동에 대한 모니터링(컨설팅)				
지표정의	· 컨설팅 읍면동 수				
연도별 목표	2022년	2023년	2024년	2025년	2026년
	-	30	33	35	38
목표설정 근거	· 모니터링(컨설팅) 실적 및 결과				
자료출처	· 모니터링(컨설팅) 실적 및 결과보고서				

□ 세부과업(사업) II-3-2-2. 읍면동협의체역량강화

- 읍면동협의체의 활성화와 운영의 효과성 제고를 위하여 역량강화교육을 실시. 효율적인 협의체운영을 위한 매뉴얼 작성
 - 읍면동협의체의 활성화와 운영의 효과성 제고를 위하여 역량강화교육을 실시. 지역사회보장협의체 운영 매뉴얼 작성 및 배포

○ 성과지표 : 역량강화 교육 횟수

성과지표 명(단위)	· 역량강화 교육 횟수				
지표정의	· 역량강화 교육 횟수(회)				
연도별 목표	2022년	2023년	2024년	2025년	2026년
	-	3	6	9	12
목표설정 근거	· 읍면동협의체 위원 대상 역량강화 교육실시에 따른 결과보고				
자료출처	· 읍면동협의체 위원 대상 역량강화교육 실시에 따른 결과보고				

마. 지역발전 전략 4. 지역사회보장 인프라 확충

1) 지역사회보장 인프라 확충 현황 및 추진배경

(1) 지역사회보장 인프라 현황

○ 사회복지 시설·기관 현황

(단위 : 개소)

대분류	시설분류		용인시	
			2017년	2022년
	합 계		2,462	2,443
가족	건강가정지원센터 다문화가족지원센터 여성관련기관		3	3
노인	노인여가복지시설 노인의료복지시설 노인일자리 지원기관	노인전체	973	1,082
		노인(경로당제외)	124	233
아동	아동돌봄 (어린이집, 유치원) 아동복지시설	아동전체	1,209	965
		아동(돌봄제외)	45	60
장애인	장애인거주시설 장애인지역복지시설 장애인직업재활시설		48	45
저소득	지역자활센터 장애인지역복지시설 장애인직업재활시설		48	45
정신보건	정신요양원 정신건강증진센터 정신재활시설		6	5
청소년	청소년상담복지센터 청소년쉼터 청소년자립지원관 등		2	2
폭력	가정폭력상담소 노인/아동보호전문기관 성폭력/성매매피해상담소		4	3

출처: 박성준(2022). 용인시지역사회보장육구조사. 용인시정연구원. p. 82.

○ 사회복지 시설·종사자수

(단위 : 명)

합계	장애인복지시설	노인복지시설	여성가족시설	보육시설	아동·청소년시설	기타시설
12,833	551	4,372	7	7,475	234	194

○ 사회복지 서비스 지원 현황

복지대상자 모니터링	통합 사례관리	복지사각지대 발굴	서비스연계(민간자원)	인적 안전망 (용인 이웃지킴이)
32,825명	543가구	8,009가구	4,403가구	11667명

○ 지역특화 민간자원 및 사업현황

성금 및 성품					지역 특화사업
사랑의 열차 이어달리기		개미천사 성금	코로나19 지원		
성금	성품		성금	성품	
526건 1,515,185천원	305건 445,410천원	45,792천원	5건 79,300천원	14건 402,502천원	5건

○ 사회서비스 관련 기관 현황

(단위 : 개소)

사업명		기관수
장애인활동지원	장애인활동지원	12
	시·도, 시·군·구 추가지원	
지역자율형 사회서비스 투자사업	지역사회서비스투자	96
	산모신생아 건강관리지원	24
	가사간병방문지원	1
장애아동 가족지원	발달재활서비스	44
	언어발달지원	13
발달장애인 지원	발달장애인부모상담 지원	3
	발달장애인 주간활동서비스	8
	발달장애학생 방과후 활동서비스	8

출처: 한국사회보장정보원

□ 사회보장 시설 외 사회보장기관 현황(용인시 내부자료)

○ 「산·학·연」시설 현황

기업체 (제조업)	대학교 (전문대포함)	대학원	연구소 (연구개발업)	연수원 (직원훈련기관)
4,322업체	9개소	10개소	242개소	38개소

출처: 2018년 사업체조사 결과보고서 기준. 용인시 내부자료

○ 사회적 경제기업 현황(용인시 내부자료)

(2021.10월말 기준/ 개소)

계	사회적 기업			협동조합			
	소계	인증	예비	소계	일반	소비자 생활	사회적
267	57	29	28	210	162	6	42

(2) 지역발전 전략 4 추진배경

□ 대표과업 1. 사회보장서비스 제공환경 개선

- 용인시 사회보장영역에서 가장 중요한 역할 수행 기관은 민간지역사회복지기관과 시설임. 서비스 전달체계의 적정한 분포는 지역주민의 서비스 접근성에 매우 중요한 요소임. 용인시 사회복지시설은 총 2,069개소이며, 12,833명의 시설 종사자가 사회복지서비스를 제공하고 있음.

- 용인시지역사회보장욕구조사(2022)에 따르면, 용인시는 경기도 내 타 지자체에 비해 용인시는 상대적으로 자원 확보의 속도가 다소 더딘 것으로 확인되고 있음. 특히, 처인구 내 지역에서 인프라 부족은 지속적으로 제기됨. 용인시 지역사회보장 관련 인프라의 강화는 필수적으로 지역별 인구구조 및 활용가능한 자원의 분포를 고려해야 한다고 제시함. 용인시는 면적이 크고, 3개구의 특성이 있어, 기흥구, 수지구처럼 인구밀도가 높은 지역의 경우는 수요 대비 필요한 자원이 충분하지 못한 반면에 처인구의 경우는 자원자체가 부족한 실정임. 지역사회보장서비스 제공을 위한 서비스 환경체계를 구축하는 것이 중요함. 다양한 사회보장 자원체계의 확보와 더불어 기관이나 시설에서 활동하는 서비스 인력에 대한 지원의 필요성은 지속적으로 증가하고 있음. 용인시는 사회보장정책의 주요 대상인구가 점차 증가하고, 특히 기초생활보장수급자와 통합사례관리 중점대상자 등과 같은 복합적인 복지수요를 가진 인구가 증가함을 고려하여 서비스 제공인력이 효과적이고 효율적인 서비스를 제공할 수 있는 환경을 구축하는 것이 필요함. 사회복지사 등의 처우 및 지위 향상을 위한 법률 제3조(사회복지사 등의 처우개선과 신분보장)에 근거함.

- 용인시는 2020년 11월, 용인시 관내 사회복지법인이나 시설 등에서 사회복지사업에 종사하는 사회복지사 등의 처우 개선 및 신분보장 강화에 따른 지위향상 지원 방안을 강구해 지역사회복지 증진에 기여하고자 조례를 제정하였음. 구체적인 조례내용은 사회복지사 등이 직무 수행시 신변의 위협을 느끼지 않도록 직무환경 조성, 3년마다 사회복지 정책 방향과 목표에 관한 사항 등이 포함된 종합계획 수립, 종합계획 수립 시 필요한 경우 사회복지사 등을 위해 실태조사 실시, 사회복지사 등의 처우 개선 및 지위 향상에 관한 사항을 자문하기 위한 용인시 사회복지사 등의 처우개선위원회 설치 등으로 구성됨. 향후 종사자 처우에 관한 구체적인 사항을 논의하고 수행하는 처우개선위원회를 구성하고, 이후 실태조사나 종합계획수립 등의 구체적인 사항을 수행해가야 하는 시점임.

○ 2022년 용인특례시 출범 이후 용인특례시는 새로운 전환점을 맞이하고 있음. 기존 대도시와는 차별화된 사회보장정책에 대한 기대감이 증대되고 있어 용인특례시민을 위한 정책의 목표를 설정할 필요있음. 용인시지역사회보장욕구조사(2022) 결과에 따르면, 제5기 지역사회보장계획수립에서는 보편성과 집중성 모두를 고려하여 지역사회보장정책의 방향을 설정하고, 사업개발을 통해 사회보장정책에 대한 체감도를 제고하여야 함. 또한 5기 계획은 특정 복지관련 영역외에도 주민의 삶의 질과 관련된 모든 영역에서 용인 자체계획이 필요함. 이를 위해 제5기 지역사회보장정책의 수립과 실행, 평가의 과정을 꼼꼼하게 살피고, 환류 과정을 통해 개선해 나갈 수 있도록 추진하는 모니터링체계 구축이 필요함.

□ 대표과업 2. 지역사회 균형발전을 위한 시설확충

○ 용인시지역사회보장욕구조사(2022)에 따르면, 용인시 지역사회보장 관련 전달체계는 양적으로 확대되는 양상을 보임. 반면에 자원확보의 속도는 더딘 것으로 나타났고, 경기도 타 지역과 비교하였을 때 복지자원 공급의 부족 정도가 점차 커지는 양상을 보임. 또한 지역사회보장 관련 영역별 전문가 대상 인터뷰 결과에서도 공통적으로 지역사회보장 관련 인프라의 부족, 관련 정책의 체감도 부족, 정보 및 물리적 접근성 한계 등이 논의됨. 특히, 처인구의 자원부족과 지리적 특성으로 인한 접근성의 문제는 해결해야 할 숙원과제임. 장애인 분야에서 문화여가 자원 및 이동권 보장 자원에 대한 한계가 주로 제기되었는데 장애인의 자립 강화와 비대면 서비스에 대한 대응, 장애인 친화적 환경 조성등이 제안되었음.

- 장애인을 돌보는 가족의 부양경감을 지원을 위해 장애인가족지원센터의 설치가 요구됨. 특히 처인구에 여성관련 기관이 건립되면서 내부에 장애인가족지원센터를 설치하여 시민의 복지자원에 대한 접근성 보장과 구별 특성을 고려한 지역사회보장 인프라 확충에 기여할 것으로 보임.
- 「용인시 고독사 예방 및 사회적 고립가구 지원 조례」에 근거하여 1인가구 증가로 인한 지역사회문제를 예방하고 지원하기 위한 실태조사를 통한 욕구기반 서비스를 제공하고자 함.

2) 대표과업 1. 사회보장서비스 제공환경 개선

(1) 대표과업 성과지표

□ 대표과업 1. 사회보장서비스 제공환경 개선

○ 사회복지사 등의 처우 및 지위 향상을 위한 법률 제3조 (사회복지사 등의 처우개선과 신분보장), 용인시 사회복지사 등의 처우 및 지위 향상에 관한 조례에 근거하여 지역사회복지기관 및 시설에 근무하는 사회복지종사자에 대한 처우개선 확대 지원이 필요함. 제5기 지역사회보장계획수립과 실행, 평가의 과정을 꼼꼼하게 살피고, 환류과정을 통해 개선해 나갈 수 있도록 추진하는 모니터링체계 구축이 필요함.

○ 성과지표 : 목표대비 달성율

성과지표 명(단위)	· 목표달성율(%)			
지표정의	· 각 사업의 지표에 따른 계획대비 달성율			
연도별 목표	2023년	2024년	2025년	2026년
	100	100	100	100
목표설정 근거	· 목표 대비 달성정도에 근거하여 설정			
자료출처	· 사회복지과 외 관련 부서			

(2) 세부과업(사업) 성과지표

□ 세부과업(사업)II-4-1-1. 사회복지 종사자 처우개선비 확대 지원

○ 사회복지사 등의 처우 및 지위 향상을 위한 법률 제3조 (사회복지사 등의 처우개선과 신분보장)에 근거함.

- 사회복지사업법 제2조 및 사회복지시설 관리안내 지침 상에 해당되는 사회복지시설 종사자에게 정기적으로 수당 지급

○ 성과지표 : 지원 종사자 수

성과지표 명(단위)	· 처우개선비 지원을 받는 종사자 수				
지표정의	· 종사자 수(명)				
연도별 목표	2022년	2023년	2024년	2025년	2026년
	1,397명	1,427명	1,473명	1,491명	1,491명
목표설정 근거	· 기존에 받고 있는 도비 및 시비 처우개선비에 해당되는 사람을 근거로 종사자 수를 성과 지표 및 목표수준으로 설정함				
자료출처	· 각 담당부서 자료 취합(공문)				

□ 세부과업(사업) II-4-1-2. 보장계획 시민 사회보장 모니터링단 운영

- 「사회보장급여의 이용·제공 및 수급권자 발굴에 관한 법률」에 근거. 지역사회보장계획의 시민체감도 향상 필요.
 - 관내시민으로구성 된 시민 사회보장계획 모니터링단을 운영하여 지역사회보장계획의 시민체감도를 정기적으로 확인하기위한 활동 시행.

○ 성과지표 : 시민 모니터링 활동횟수

성과지표 명(단위)	· 시민모니터링단 활동횟수				
지표정의	· 활동횟수				
연도별 목표	2022년	2023년	2024년	2025년	2026년
	-	20	20	20	20
목표설정 근거	· 10인*2회(이행점검, 결과평가)=20회				
자료출처	· 모니터링단 활동일지				

3) 대표과업 2. 지역사회보장 인프라 강화 및 확충

(1) 대표과업 성과지표

□ 대표과업 2. 지역사회보장 인프라 강화 및 확충

○ 용인시지역사회보장욕구조사에 따르면, 지역사회보장 인프라 공급수준은 매우 부족함. 특례시에 걸맞는 공급 인프라 확충을 위한 노력으로 지속적으로 추진해온 (가칭)동부지역 여성복지회관 건립을 추진하고 있음. 전체 지역적 인프라 측면에서 처인구는 자원체계가 매우 부족한 실정으로 처인구 동부지역에 건립 예정임. 이를 통해 지역내 구별 인프라 격차를 해소하고, 시민체감형 통합적 복지공간을 제공하고자 함.

- 동부지역 여성복지회관 건립은 20년 8월 기본계획 및 건축기획 용역을 시작으로 21년 12월 행정안전부 투자심사 승인이 완료되었음. 22년 공공건축심의위원회 심의를 거쳐 설계공모, 2024년부터 공사 착공 및 준공 예정임.
- 동부지역 여성복지회관 내 장애인가족지원센터 설치 예정.

○ 용인시지역사회보장욕구조사(2022)에 따르면, 1인가구는 지속적으로 증가하고 있음. 또한 용인시의 지리적 여건과 새롭게 유입되어 오는 인구로 인해 지역사회와 교류가 부족한 대상자에 대한 지속적인 관리와 개입이 필요함.

- 고독사예방을 위한 연구를 통해 사회통합을 위한 개입방안 모색 필요함.

○ 성과지표 : 목표대비 달성율

성과지표 명(단위)	· 목표달성율			
지표정의	· 건립, 연구 등 목표대비 달성율			
연도별 목표	2023년	2024년	2025년	2026년
	60	70	80	100
목표설정 근거	· 전년대비 10%p 향상			
자료출처	· 복지정책과 복지정책팀, 장애인복지과 장애인지원팀			

(2) 세부과업(사업) 성과지표

□ 세부과업(사업)Ⅱ-4-2-1. 고독사 예방 및 사회적 고립가구 지원

○ 「고독사 예방 및 관리에 관한 법률」, 「용인시 고독사 예방 및 사회적 고립가구 지원 조례」 제정, 용인시 1인 가구 지속적 증가, 2020년 119,797세대(28.8%), 2021년 127,825세대(30%), 2022년 133,551세대(30.9%) 임.

- 용인시 고독사 예방 및 사회적 고립가구 지원 방안 연구 진행 후, 설정 근거 마련 예정.
용인시 고독사 예방 및 사회적 고립가구 지원 방안 연구결과에 근거하여 고독사 예방 관련 사업 개발 및 추진

○ 성과지표 : 계획수립 및 사업운영 건수

성과지표 명(단위)	· 지원계획 수립 여부				
지표정의	· 계획수립(계획수립 후 지표수정 필요)				
연도별 목표	2022년	2023년	2024년	2025년	2026년
	-	계획수립	사업운영	사업운영	사업운영
목표설정 근거	· 「고독사 예방 및 사회적 고립가구 지원 방안」 연구결과('23년 예정)				
자료출처	· 복지정책과 내부자료				

□ 세부과업(사업)Ⅱ-4-2-2. 장애인가족지원센터 설치

○ 「장애인복지법」, 「건강가정기본법」, 「용인시 장애인가족 지원 조례」 근거.

- (가칭)동부지역 여성복지회관 내 장애인가족지원센터 설치
- 장애로 인해 일상생활에 다양하고 복잡한 문제를 겪고 있는 장애인 및 장애인가족이 건강하고 행복한 삶을 누릴 수 있도록 장애인가족지원센터 설치

○ 성과지표 : 장애인가족지원센터 설치

성과지표 명(단위)	· 장애인가족지원센터 설치				
지표정의	· 개소				
연도별 목표	2022년	2023년	2024년	2025년	2026년
	-	-	-	-	1개소
목표설정 근거	· 장애로 인해 일상생활에 다양하고 복잡한 문제를 겪고 있는 장애인 및 장애인가족이 건강하고 행복한 삶을 누릴 수 있도록 장애인가족지원센터 설치를 성과지표로 설정				
자료출처	· 장애인복지과 내부자료				

4. 제5기 지역사회보장계획 관리체계

가. 지역사회보장 관련 입법 지원

1) 세부사업(과업) 관련 법·조례 현황

사업번호	세부사업(과업) 명	항목		법 및 조례명
		법	조례	
I-1-1	행복한솔로를위한생활지원서비스 (1인가구 지원사업)	○		· 건강가정기본법
I-1-2	용인 실버케어 순이	○		· 노인복지법
I-1-3	국공립어린이집 확대	○		· 영유아보육법
I-1-4	어린이집 보조교사 지원 확대	○		· 영유아보육법
I-2-1	웰에이징 건강생활실천	○		· 국민건강증진법
I-2-2	용인시민 생생생 챌린지	○		· 체육진흥법
I-2-3	청소년월경통 한방진료사업	○		· 지역보건보건법 · 보건의료기본법
I-2-4	취약계층어르신 대상포진 무료 예방접종	○		· 지역보건법 · 국민건강증진법 · 감염병 예방 및 관리에 관한 법률
I-2-5	초등학교 치과주치의	○		· 구강보건법 · 보건의료기본법 · 학교보건법 · 국민건강증진법
I-3-2	주거취약계층 주거상향지원사업	○		· 주거기본법
I-3-3	교통약자 이동편의 증진	○		· 교통약자의 이동편의 증진법
I-3-4	저상버스 도입지원	○		· 교통약자의 이동편의 증진법 · 대중교통의 육성 및 이용촉진에 관한 법률
I-4-3	5060신중년 교육프로그램 지원사업	○		· 평생교육법
II-1-1-1	명예사회복지공무원 '용인 이웃지킴이'운영	○		· 사회보장급여법
II-1-1-2	복지사각지대 발굴 및 지원	○		· 사회보장급여법 · 긴급복지지원법
II-1-2-1	부정수급방지를 위한 정기적 확인조사	○		· 국민기초생활보장법
II-1-2-2	바람직한 사회보장급여 이용을 위한 홍보	○		· 사회보장급여법
II-2-1-2	읍면동지역사회보장협의체 홍보강화	○		· 사회보장급여법
II-3-1-1	사회보장정책 활성화를 위한 위원 역량강화	○		· 사회보장급여법
II-3-1-2	협의체사무국 운영 활성화	○		· 사회보장급여법
II-3-2-1	읍면동협의체 모니터링 및 컨설팅	○		· 사회보장급여법
II-3-2-2	읍면동협의체역량강화	○		· 사회보장급여법
II-4-1-1	사회복지 종사자 처우개선비 확대 지원	○		· 사회복지사 등의 처우 및 지위 향상을 위한 법률
II-4-1-2	보장계획 시민 사회보장 모니터링단 운영	○		· 사회보장급여법
II-4-2-1	고독사 예방 및 사회적 고립가구 지원	○		· 고독사 예방 및 관리에 관한 법률
II-4-2-2	장애인가족지원센터 설치	○		· 건강가정기본법 · 장애인복지법

2) 세부사업(과업) 관련 조례·지침 지원계획

사업번호	세부사업 명	지원 계획 항목		조례·지침 명
		조례	지침	
I-1-2	용인 실버케어 순이	○		· 용인시 홀로 사는 노인 고독사 예방을 위한 조례
I-2-1	웰에이징 건강생활실천	○		· 용인시 건강도시 운영에 관한 조례
I-2-3	청소년월경통한방진료사업	○		· 용인시 한의약 육성을 위한 조례
I-2-4	취약계층어르신 대상포진 무료 예방 접종	○		· 용인시 대상포진 예방접종 지원 조례
I-2-5	초등학교 치과주치의	○		· 경기도 초등학교 치과주치의 의료지원 조례
I-3-1	생활감동 주민제안 공모사업	○		· 용인시 자원순환 기본 조례
I-3-2	주거취약계층 주거상향지원사업	○		· 용인시 주거복지 지원조례
			○	· 주거복지로드맵2.0
I-3-3	교통약자 이동편의 증진	○		· 경기도 교통약자의 이동편의 증진에 관한 조례 · 용인시 교통약자의 이동편의 증진에 관한 조례
I-4-3	5060신중년 교육프로그램 지원사업	○		· 용인시평생교육진흥조례
II-1-1-1	명예사회복지공무원 '용인 이웃지킴이'운영	○		· 경기도 위기 이웃 발굴에 관한 조례
II-2-1-1	마을복지계획수립 및 실행지원		○	· 2022년 주민자치형 공공서비스 구축 사업
II-2-2-2	아동친화도시 전문위원회 운영	○		· 용인시 아동친화도시 조성에 관한 조례
II-2-1-2	읍면동지역사회보장협의체 홍보강화	○		· 용인시 지역사회보장 협의체 운영조례
II-3-1-1	사회보장정책 활성화를 위한 위원 역량강화	○		· 용인시 지역사회보장 협의체 운영조례
II-3-1-2	협의체사무국 운영 활성화	○		· 용인시 지역사회보장 협의체 운영조례
II-3-2-1	읍면동협의체 모니터링 및 컨설팅	○		· 용인시 지역사회보장 협의체 운영조례
II-3-2-2	읍면동협의체역량강화	○		· 용인시 지역사회보장 협의체 운영조례
II-4-1-1	사회복지 종사자 처우개선비 확대 지원	○		· 용인시 사회복지사 등의 처우 및 지위 향상을 위한 조례
II-4-2-1	고독사 예방 및 사회적 고립가구 지원	○		· 용인시 고독사 예방 및 사회적 고립가구 지원 조례
II-4-2-2	장애인가족지원센터 설치	○		· 용인시 장애인가족 지원 조례

나. 지역사회보장계획 운영 점검 및 평가

1) 제5기 지역사회보장계획 수정·보완 관리체계

구분		제5기 지역사회보장계획 관리체계						
관리 주체	책임자	용인시 복지여성국장, 용인시지역사회보장협의체 민간위원장						
	공공 실무책임자	용인시 복지정책과장, 복지정책팀장, 복지정책팀 주무관						
	민간 참여자	합계	협의체위원 (직원포함)	민간기관	학계	기타		
		24명	2명	19명	3명	-		
수립 절차	절차	계획수립을 위한 욕구조사	기본계획수립 및 수정보완	의견수렴 및 수정보완 (공고20일)	대표협의체 심의	의회보고	경기도제출	
	시기	'23	2022.08.30.	2022.08.30.	2022.09.20.	2022.09.26.	2022.09.28.	2022.09.30.
		'24	-	2023.10.25	-	-	-	-
		'25	-	2024.10.25	-	-	-	-
		'26	-	2025.10.24	-	-	-	-
수정·보완 범위 및 방법		<ul style="list-style-type: none"> 연차별 시행계획 수립에 따른 주요변화를 요약하여 매년 제5기 기본계획서에 첨부 신설 또는 변경사업에 대한 이력을 제5기 기본계획서에 제시 						

2) 연차별 시행계획 수립체계

구분		연차별 시행계획 수립체계							
수립 주체	책임자	용인시 복지여성국장, 용인시지역사회보장협의체 민간위원장							
	공공	사회보장전략1	사회보장전략2	사회보장전략3	사회보장전략4	지역발전전략			
		4명	5명	4명	4명	7명			
민간	합계	협의체위원 (직원포함)	민간기관	학계	기타				
	24명	2명	19명	3명	-				
수립 절차	절차	연차별 시행계획수 립 TF구성	세부사업 계획서 검토 분야별 모니터링	연차별 시행계획 수립	의견수렴 및 수정보완 (공고20일)	대표협의체 심의	의회보고	경기도제출	
	시기	'23	2022.05.17	2022.09.14.	2022.09.30.	2022.10.24.	2022.10.28.	2022.11.21.	2022.11.30.
		'24	2023.05.16	2023.09.14.	2023.09.28.	2023.10.25	2023.10.30.	2023.11.20.	2023.11.30.
		'25	2024.05.13	2024.09.16	2024.09.30	2024.10.25	2024.10.30	2024.11.15	2024.11.29
		'26	2025.05.09	2025.9.19	2025.09.30	2025.10.24	2025.10.31	2025.11.14	2025.11.28
환류		<ul style="list-style-type: none"> 매년 일련의 과정을 통한 연차별 시행계획의 환류체계 유지 연차별시행계획수립 → 분야별모니터링 → 공고 → 제5기 기본계획 수정보완 → 심의 							

3) 연차별 시행계획 관리체계

구분		시행계획 모니터링				시행계획 자체평가			
관리 주체	책임자	용인시 복지정책과장, 용인시지역사회보장협의체 민간위원장				용인시 복지정책과장, 용인시지역사회보장협의체 민간위원장			
	공공	용인시 복지정책팀장, 복지정책팀 주무관, 실무협의체 공공위원				용인시 복지정책팀장, 복지정책팀 주무관, 실무협의체 공공위원			
	민간	협의체 사무국 협의체 위원(대표, 실무, 실무분과)				협의체 사무국 협의체 위원(대표, 실무, 실무분과)			
관리 대상	범위	연차별 시행계획 전반 및 세부계획 관리				경기도 평가지표에 따른 연차별 시행계획 전반 및 세부계획 관리			
관리 절차	절차	절차별 수행 시기 및 횟수				절차별 수행 시기 및 횟수			
		모니터링 계획수립	자료수집 및 분석	모니터링 수행	환류 등	모니터링 계획수립	자료수집 및 분석	모니터링 수행	환류 등
	시기 (주기)	년	년	년	반기년	년	년	년	년
	횟수	1회	1회	분과별1회	분과별2회	1회	1회	분과별1회	분과별2회
관리 방법	관리 사항	사업(과업)의 목표달성 수준에 따른 발전방향 제시 및 효율성 등 관리				사업(과업)의 목표달성 수준에 따른 발전방향 제시 및 효율성 등 관리			
	관리 지표	세부사업별 성과지표				경기도 연차별시행계획 평가지표			
	방법	컨설팅, 교육, 자문, 회의를 통한 모니터링 등				서면평가, 컨설팅 등			
결과환류		보고서 공개(공고), 사업부서 공유, 모니터링 결과의 실적보고서 반영				차년도 연차별시행계획 반영, 정보공개(공고), 사업부서 공유를 통한 정책 환류			

4) 연차별 시행계획의 실적보고서 관리체계

구분		연차별 시행계획의 실적보고서 관리체계					
수립 주체	책임자	용인시 복지정책과장, 용인시지역사회보장협의체 민간위원장					
	공공	사회보장전략1	사회보장전략2	사회보장전략3	사회보장전략4	지역발전전략	
		4명	5명	4명	4명	7명	
민간	합계	협의체위원 (직원포함)	민간기관	학계	기타		
	24명	2명	19명	3명	-		
수립 절차	절차	실적자료 취합	논의 (실무협의체 및 시민모니터링)	실적보고서 작성	심의보고	제출	
	시기	'23	2024.01.03	2024.01.12	2024.02.09	2024.02.20	2024.02.28
		'24	2025.01.03	2025.01.13	2025.02.07	2025.02.20	2025.02.28
		'25	2026.01.05	2026.01.16	2026.02.06	2026.02.20	2026.02.27
		'26	2027.01.04	2027.01.15	2027.02.05	2027.02.19	2027.02.26
환류		· 매년 일련의 과정을 통한 연차별 시행계획의 실적보고서 환류체계 유지 실적자료 취합 → 분야별모니터링 → 실적보고서 작성 → 대표협의체 심의					

주: 매년 연차별 시행계획의 실적보고서 제출 기한(매년 2월 28일)을 기준으로 역산하여 수립일정 설정

5. 별첨자료

[첨부 1] 제5기 기본계획 수립 체계

(1) 시행계획 수립 TF 구성

□ 총괄 현황

구분	전체	공무원		지역사회보장협의체		민관협력	
		담당자	유관부서 담당자	위원	전담인력	민간기관 /시설	기타
인원(명)	52	4	12	19	3	10	4
비율(%)	100%	7.7	23.1	36.6	5.7	19.2	7.7

□ 세부 구성 현황

구분(명)	성명	소속 및 직위	역할	비고	
위원장	오선희	복지여성국장	- 총괄		
기획총괄팀	공무원 (3)	박길준	복지정책과장	<ul style="list-style-type: none"> - 계획 업무 전반 보고 - 부서간·영역간 협의 및 조정 - 계획 수립 기획, 작성, 제4기 평가에 대한 총괄적인 업무 수행 - 복지수요공급 등 분석 - 계획 수립 설정 - 의견수렴 및 홍보 - 심의 및 보고진행 	
		서경순	복지정책팀장		
		유미경	복지정책과 주무관		
	협의체 (2)	김규식	지역사회보장협의체 실무위원장		
		박미숙	지역사회보장협의체 사무국장		
지역사회보장사업수립팀	공무원 (11)	길종국	교육청소년과 교육정책팀장	<ul style="list-style-type: none"> - 지역사회보장사업 전략체계 구성 - 계획의 목표 설정 - 분야별 의견수렴 - FGI 및 의견수렴 - 세부사업 제안 - 중점추진사업, 세부사업에 대한 내용 작성 	
		서경순	복지정책과 복지정책팀장		
		김시정	복지정책과 나눔복지팀장		
		윤미용	노인복지과 노인정책팀장		
		최진숙	장애인복지과 장애인복지팀장		
		김연주	여성가족과 여성정책팀장		
		정인숙	아동보육과 아동친화팀장		
		이정희	아동보육과 보육정책팀장		
		이경숙	일자리정책과 일자리정책팀장		
		김정금	치인구 보건소 보건기획팀장		
		이영현	환경과 환경행정팀장		

구분(명)	성명	소속 및 직위	역할	비고		
지역사회보장사업수립팀	협의체 (19)	김규식	세광정신요양원 국장	<ul style="list-style-type: none"> - 지역사회보장사업 전략체계 구성 - 계획의 목표 설정 - 분야별 의견수렴 - FGI 및 의견수렴 - 세부사업 제안 - 중점추진사업, 세부사업에 대한 내용 작성 		
		김미숙	국민연금공단 용인지사 센터장			
		김성호	용인노인복지센터 센터장			
		김수완	강남대학교 사회복지학과 교수			
		김정태	용인시장장애인자립생활센터장			
		김태근	용인문화원 이사			
		박미숙	용인지역자활센터 실장			
		박은숙	용인시정신건강복지센터 팀장			
		박정욱	국민건강보험공단 용인지사 센터장			
		신재학	경기용인아동보호전문기관장			
		안인희	용인동부경찰서 여성청소년계장			
		안희정	용인시수지노인복지관 과장			
		이연희	시립구성어린이집 원장			
		이영림	용인YMCA 소비자상담실장			
		이정현	용인환경정의 국장			
		이태정	용인서부경찰서 여성청소년계장			
		정민기	지구촌사회복지재단 팀장			
		주순란	(재)용인시자원봉사센터 팀장			
		홍영표	용인시청소년미래재단 팀장			
	민관 협력 (3)	박성준	용인시정연구원 연구원			
강순화		강남대학교 교수				
손덕순		용인예술과학대학교 교수				
협의체 (2)	김규식	지역사회보장협의체 실무위원장				
	박미숙	지역사회보장협의체 국장				

구분(명)	성명	소속 및 직위	역할	비고				
지역 사회 보장 발전 계획 팀	공무원 (4)	서경순	복지정책팀장	<ul style="list-style-type: none"> - 지역사회보장 발전 전략체계 수립 - 발전 지원 사업 수립 - 분야별 의견수렴 - FGI 및 의견수렴 - 세부사업제안 - 사회보장영역별발전 사업 수립 - 발전체계에 따른 행정계획 검토 - 사업예산 검토 				
		유미경	복지정책과주무관					
		김시정	나눔복지팀장					
		김윤미	복지정책과주무관					
	민관 협력 (10)	정은섭	유림동맞춤형복지팀장					
		김유진	신갈동맞춤형복지팀장					
		장보경	수지구사회복지팀장					
		목인석	처인구 역북동협의회 위원장					
		이미숙	처인구 포곡읍협의회 위원장					
		허성욱	처인구 원삼면협의회 위원장					
		김영숙	기흥구 기흥동협의회 위원장					
		박준상	기흥구 보정동협의회 위원장					
	민관 협력 (3)	김부환	수지구 상현2동협의회 위원장					
		이원구	수지구 풍2동협의회 위원장					
		박성준	용인시정연구원 연구원					
	협약체 (2)	강순화	강남대학교 교수					
		손덕순	용인예술과학대학교 교수					
	보장 계획 관리 평가 팀	공무원 (3)	김규식			지역사회보장협의체 실무위원장	<ul style="list-style-type: none"> - 제4기 계획 평가 - 지역사회보장계획 연차별 이행계획에 대한 평가체계 수립 	
			박미숙			지역사회보장협의체 국장		
박길준			복지정책과장					
협약체 (7)		서경순	복지정책팀장					
		유미경	복지정책과주무관					
		김규식	세광정신요양원 국장					
		김성호	용인노인복지센터 센터장					
		김정태	용인시장애인지립생활센터장					
		박미숙	용인지역자활센터 실장					
		이연희	시립구성어린이집 원장					
전문가 (3)		이영림	용인YMCA 소비자상담실장					
		홍영표	용인시청소년미래재단 팀장					
		박성준	용인시정연구원 연구원					
협약체 (2)		강순화	강남대학교 교수					
		손덕순	용인예술과학대학교 교수					
협약체 (2)		김규식	지역사회보장협의체실무위원장					
		박미숙	지역사회보장협의체 국장					

(2) 시행계획 수립 TF 운영 결과

구분	회의 일시	회의명	참석인원(명)				안건	회의 결과
			전체	공무원	지사협	민관 협력		
1	21.7.21	회의	32	3	29	-	<ul style="list-style-type: none"> ○ 제5기 지역사회 보장계획 기본 계획 수립(안) 보고 	<ul style="list-style-type: none"> ○ - 5기 지역사회 보장계획수립 계획(안) - TF구성(안) - 용인시정연구원 연구원 선정
2	22.3.18	지역사회보장계획 수립 매뉴얼 교육	19	5	12	2	<ul style="list-style-type: none"> ○ 제5기 지역사회 보장계획 수립 매뉴얼 교육 ○ 보장계획 수립 추진일정 공유 ○ TF별 역할 공유 	<ul style="list-style-type: none"> ○ 계획수립을 위한 중앙정부 및 용인시 추진방안 및 작성 실무 ○ 주요일정 안내
3	22.3.16	(보육, 아동청소년, 여성가족영역) 전문가 FGI	13	3	10		<ul style="list-style-type: none"> ○ 영역별 공통질문 - (제4기 기준)변화된 지역사회보장 관련 지역 현안과 서비스 수요 - 지속적으로 확인되는 지역사회보장 욕구에 대한 대응 가능성 - 자체적으로 수행 가능한 사업 및 기능 전환에 대한 제안 - 각종 조사에서 반영되지 않은 서비스 수요 및 사각지대 - 각 전문가별 제안사항에 대한 추가 의견 사항 등 ○ 영역별 질문 - 영역별 주요현안 - 목표설정 - 대응방안 	<ul style="list-style-type: none"> ○ 5기계획지향점 - 적극적 예산편성과 인프라 확충 - 구체적인 수요 파악과 대상자 구분(아동과 청소년) - 수요에 맞는 한부모 가정에 대한 지원 프로그램 (아이돌봄 사업 지적장 애인 한부모 가정) - 민관 연계 사업의 활성화 - 여성 이동, 한부모 가정을 위한 보호체계의 강화 - 구색 맞추기식, 공무원식 일처리의 탈피 -> 지역사회보장에 대한 많은 관심 필요 - 많은 참여를 위한 홍보의 증가 - 아동들을 위한 놀이, 문화공간의 증가

구분	회의 일시	회의명	참석인원(명)				안전	회의 결과
			전체	공무원	지사협	민관협력		
4	22.3.17	(노인, 장애인, 저소득 영역) 전문가 FGI	17	4	13		<ul style="list-style-type: none"> ○ 5기 계획지향점 - 계획 수립 시 이행이 현장에 효과적으로 직결될 수 있는 계획들이 수립되기를 희망 - 인프라 구축과 교육 제공 할 수 있는 환경 구축 희망, 기관들 혹은 서비스 간의 연결체계의 필요성 강조 적극적 예산편성 희망 - 비대면 프로그램을 강화하여 지역 사회가 참여할 수 있는 프로그램을 위기 계획에 포함해야 한다고 생각 - 지역 사회 주민의 요구가 적극 반영되기를 희망 - 고령화 되어가는 용인에 대한 대비책 마련 필요(고령친화도시 구축) 	
5	22.3.22	(보건의료, 환경 영역) 전문가 FGI	5	1	4		<ul style="list-style-type: none"> ○ 공통질문 - (제4기 기준) 변화된 지역사회보장 관련 지역 현안과 서비스 수요 - 지속적으로 확인되는 지역사회보장 욕구에 대한 대응 가능성 - 자체적으로 수행 가능한 사업 및 기능 전환에 대한 제안 - 각종 조사에서 반영되지 않은 서비스 수요 및 사각지대 - 각 전문가별 제안사항에 대한 추가 의견 사항 등 ○ 영역별 질문 - 영역별 주요 현안 - 목표 설정 - 대응 방안 	
							<ul style="list-style-type: none"> ○ 5기 계획지향점 - 정신보건분과 - 경기 실천율을 올리기 위한 인센티브 제도 - 아동친화도시로서 아동 의료비 무상 지원 필요 - 탈시설화를 통한 지역사회 통합 돌봄을 위한 소규모 시설 증대 - 주민들의 수요에 맞는 서비스의 양적 확대 - 서비스에 대한 접근성 증대 - 환경분과 - 기후 위기 측면에서 중요한 탄소중립을 기반으로 한 제도 구축 - 난개발로 인한 피해 측면에서 환경 복지에 대한 제도적인 법 기반 구축 - 환경에 대한 시민의 참여권을 보장 - 환경 관련 마을 단위 활동 활성화와 지원 	

구분	회의 일시	회의명	참석인원(명)				안건	회의 결과
			전체	공무원	지사협	민관협력		
6	22.3.28	처인구 지역주민 FGI				12	<ul style="list-style-type: none"> ○ 5기계획지향점 -읍면동협의체 운영 관련 교육, 컨설팅 등 업무지원을 위한 전문인력 배치 필요(소통 및 자원 연계 포함) - (위 안건의 대안 사항) 사회복지학과 학생, 공익요원, 청년일자리 등을 활용하여 코디네이터 양성 및 배치를 통하여 읍면동 협의체 업무를 지원할 수 있는 방안 모색 - 대상자의 확대 외에도 서비스의 질적 향상을 위한 지속적 노력 필요(교육, 컨설팅 포함) - 읍면동 협의체 담당 인력의 잦은 인사이동에 대한 대응 방안 모색 - 읍면동 협의체 활성화를 위한 예산 지원 확대 필요 - 읍면동 협의체 활동 및 사업 관련 예산의 투명한 필요(실제 사업 운영에 문제들이 발생하는 원인) <ul style="list-style-type: none"> ○ 복지 수요는? - 우리지역 주민들이 할 수 있는 것은? - 읍면동/시·구와 함께 할 수 있는 것은? ○ 기타질문 - 우리 지역에 숨겨진 복지사각지대는? - 우리동네/용인시 주민들의 행복을 위하여 필요한 정책은? 	
7	22.3.29	기흥구 지역주민 FGI				15	<ul style="list-style-type: none"> ○ 5기계획지향점 - 찾아가는 맞춤형 서비스 활용(현장 밀착형 사업 필요, 전화안부) - 전문가 확보 및 충원에 대한 지속 노력 필요 - 현장전문가 육성 필요 - 관련 기관과의 유기적 공조 강조(협의체, 협의회, 돌봄 관련 센터, 파출소 등) - 노인일자리 지원 강화 - 예산 확대(시 보조 규모 확대를 통한 자율성 강화, 특화사업 비용 증액) 	
8	22.3.31	수지구 지역주민 FGI				11	<ul style="list-style-type: none"> ○ 5기계획지향점 - 코로나로 인한 대면 서비스의 한계 - 지역사회 구성원들의 도움 필요(폭 넓은 범위에서 지역주민들의 참여 필요) - 예시. 학원가 내 위험에 노출된 아동 발굴 	

구분	회의 일시	회의명	참석인원(명)				안건	회의 결과
			전체	공무원	지사협	민관협력		
9	22.5.18	제1차 기획팀 회의	6	2	1	3	<ul style="list-style-type: none"> ○제5기 지역사회보장조사 분석 결과 공유 ○제5기 지역사회보장 계획 수립 추진 일정 및 TF팀 역할 논의 등. 	<ul style="list-style-type: none"> ○제5기 지역사회보장조사 분석 결과 공유 ○비전수립워크샵 진행 방향 결정 및 역할 분담
10	22.5.27	제5기 지역사회보장조사 결과보고 및 비전수립 워크샵	60	15	38	7	<ul style="list-style-type: none"> ○제5기 지역사회보장 조사 결과 보고 ○제5기 지역사회보장 계획 전략 도출 	<ul style="list-style-type: none"> ○비전: 모든시민의 삶을 보장 하는 행복특례시 용인 ○전략1. 가족과 함께하는 돌봄 체계 ○전략2. 누구나 활기차 건강 도시 구현 ○전략3. 안전한 시민친화적 지역사회 ○전략4. 기회가 넘치는 교육문화도시 ○전략5. 모두를 위한 일자리 복지실현
11	22.6.9	제2차 기획팀 회의	5	1	1	3	<ul style="list-style-type: none"> ○사회보장전략체계 및 세부사업도출을 위한 논의 	<ul style="list-style-type: none"> ○집필연구진 회의 시 추진전략과 사업내용(비전워크샵 도출 결과)을 제시하며, 각 분과별 의견수렴을 통한 사업 보충 요청하기로 함.
12	22.6.10	발전전략체계수립을 위한 읍면동 TF회의	4		1	3	<ul style="list-style-type: none"> ○사회보장발전체계 중 읍면동활성화 방안 논의. 	<ul style="list-style-type: none"> ○고위험군 발굴지원 ○위원역량강화지원 ○지원자원연계 보호 체계구축 확대 ○읍면동협의회체 지원 체계 강화
13	22.6.16	제1차 집필연구팀 회의	7	1	6		<ul style="list-style-type: none"> ○제5기 지역사회보장계획 기본방향에 대한 검토 의견 ○사업전략, 발전전략 내 추진체계 설정에 대한 검토 ○전략체계별 세부사업의 타당성에 대한 검토 ○4기 보장계획평가 	<ul style="list-style-type: none"> ○제5기 지역사회보장계획 추진체계별 세부사업 및 세부과업 제안 (제안양식 예시를 참고하여 [붙임3]작성) ○추진체계의 내용 및 과업에 따라 관련 사업 제안 필요 ○향후 과제의 성격에 따라 세부사업과 세부과업으로 구분 ○기존 사업에 대한 확장 및 발전 방향 포함(사업운영 방법 등에 활용)

구분	회의 일시	회의명	참석인원(명)				안건	회의 결과
			전체	공무원	지사협	민관협력		
14	21.6.16 / 21.6.23	5기 보장계획수립을 위한 발전 전략 워크숍	21	5	10	6	<ul style="list-style-type: none"> ○ 민관협력 기구로서 지역사회보장협의체의 정체성 공유 및 진단 ○ 제5기 지역사회보장계획 중 시 협의체 활성화 방안 대표과업 도출 	<ul style="list-style-type: none"> ○ 대표과업도출 - 용인시지역사회보장협의체 활성화 및 지원방안 - 민관협력통치 거버넌스에 적합하게 조례 개정을 통한 과업 내실화 시스템 구축 - 정책모니터링을 위한 정기적인 회의 운영하기
15	21.6.23	제2차 집필연구팀 회의	12	1	10	1	<ul style="list-style-type: none"> ○ 사회보장사업 전략 체계 내 사업 확인 ○ 사회보장 발전전략체계 내 사업 확인 ○ 추가 제안사업 및 사업 개요 확인 	<ul style="list-style-type: none"> ○ 보장조사, 비전워크숍발전워크숍시 도출된 지역사회보장전략체계와 발전전략체계의 사업 1차 확정 ○ 확정된 사업의 계획서 초안 작성하기
16	22.7.1	제3차 기획팀 회의	5	1	1	3	<ul style="list-style-type: none"> ○ 제2차 집필연구팀 회의 결과보고 - 사회보장사업 전략체계 내 사업내용 검토 - 사회보장 발전전략체계 내 사업내용 검토 - 사회보장 발전전략체계 완성을 위한 핵심 공무원 간담회 개최 건 ○ 5기 지역사회보장계획 보고서 작성 역할 분담 	<ul style="list-style-type: none"> ○ 2차 집필연구팀회의에서 제시된 사업들은 우선순위 워크숍까지의 계속 유지하기로 함. - 민·관이 함께 제시해준 사업으로 조정과 의견수렴의 과정을 통해 최종 사업을 결정하기로 - 사회보장 발전전략체계 완성을 위한 핵심공무원 간담회 개최 - 용인시 주요업무추진계획과 4기 보장계획 중 5기 보장계획에 담을 내용 정리하여 3차 집필팀 회의에서 보고하기로 함.
17	22.7.6	제3차 집필연구팀 회의	14	1	10	3	<ul style="list-style-type: none"> ○ 제2차 집필연구팀 회의 결과보고 ○ 사회보장사업 전략 체계 확정 	<ul style="list-style-type: none"> ○ 4기 지역사회보장계획 중 5기 보장계획과 연동 사업 확정 ○ 2022 용인시 주요업무계획 중 5기 보장계획과 연동 사업 확정 ○ 2차 집필팀 회의에서 제시된 제안사업 중 5기 보장계획과 연동사업 확정 ○ 민선8기 용인시장 주요 공약 사항 확인

구분	회의 일시	회의명	참석인원(명)				안건	회의 결과
			전체	공무원	지사협	민관협력		
18	22.7.18	제4차 기획팀 회의	3		1	2	<ul style="list-style-type: none"> ○ 제3차 집필연구팀 회의 결과보고 ○ 공약사업 검토 내용 보고 ○ [사회보장사업 전략체계 및 사회보장 발전 전략체계] 사업 확정 논의 ○ 사업확정에 따른 분야별 사업계획(안) 검토 	<ul style="list-style-type: none"> ○ [사회보장사업 전략 체계 및 사회보장 발전 전략체계] 사업 확정 ○ 사업확정에 따른 분야별 사업계획(안) 확인
19	22.7.23	제5차 기획팀 회의	4		1	3	<ul style="list-style-type: none"> ○ 제4차 기획팀 회의 결과보고 ○ 사업확정에 따른 분야별 사업계획(안) 검토 	<ul style="list-style-type: none"> ○ 사업확정에 따른 분야별 사업계획(안) 검토 ○ 부서 설명회 준비
20	22.7.27	부서설명회	14	10	1	3	<ul style="list-style-type: none"> ○ 제5기 지역사회보장 계획의 사회보장 사업 및 발전 전략 사업 개요 설명 및 논의 ○ 각 사업부서별 협의 및 사업계획서 제출 방법 논의 	<ul style="list-style-type: none"> ○ 제5기 지역사회보장 계획 사회보장사업 전략체계 (총26개 사업 : 공약 사업 5개, 시추진사업 10개, 신규제안 11개) ○ 제5기 지역사회보장 계획 사회보장발전 전략체계 (총17개 사업 : 공약 사업 0개, 시추진사업 11개, 신규사업 6개)
21	22.8.10	제6차 기획팀 회의	5	1	1	3	<ul style="list-style-type: none"> ○ 부서 협의 결과보고 ○ 사업부서제출 세부사업 계획서 검토 - 내용 및 성과지표의 적절성 ○ 추진전략 수정 및 지표 재설정 ○ 추진전략 별 중점추진사업 결정 	<ul style="list-style-type: none"> ○ 사회보장전략체계 : 4개전략 17개 사업 확정 ○ 발전전략체계 : 8개 대표과업, 16개 사업 확정
22	22.8.25	보장계획 성과지표 컨설팅 (서면 진행)					<ul style="list-style-type: none"> ○ 제5기 지역사회보장계획 추진전략 및 단위사업별 성과지표의 적절성 평가 	<ul style="list-style-type: none"> ○ 사업부서 검토를 통한 반영여부 결정
23	22.9.6 ~9.15.	9개 실무분과 회의	66	9	57	-	<ul style="list-style-type: none"> ○ 부서 협의 결과보고 ○ 분과별 사업부서 세부사업 계획서 검토 ○ '23년 연차별 시행계획에 보완하여 반영할 사항 정리 	<ul style="list-style-type: none"> ○ 세부사업 결정에 따른 모니터링 체계 구축 방안 논의 ○ 연차별 시행계획 시 신규사업 추가를 위한 공론화 작업 필요 ○ 실무분과 공동사업을 보장계획과 연동하여 지속적인 사업 개발 및 모니터링 작업 필요 ○ 용인형 성과지표 개발 필요

구분	회의 일시	회의명	참석인원(명)				안건	회의 결과
			전체	공무원	지사협	민관 협력		
24	9.19	실무협의체 회의	18	3	14	1	○ 제5기 용인시 지역사회보장계획 최종 검토	○ 이행점검 및 결과평가에 관한 꼼꼼한 모니터링 체계 구축 필요
25	22.9.1~9.21	주민공고	-	-	-	-	○ 제5기 지역사회보장계획 주민공고(20일이상)	
26	22.9.26	대표협의체 심의	21	3	1	17	○ 제5기 용인시 지역사회보장계획 심의	
27	22.9.28	시의회 보고	-	-	-	-	○ 의회보고	
28	22.9.30	경기도 제출	-	-	-	-	○ 제5기용인시 지역사회보장계획 경기도 제출	

[첨부 2] 지역사회보장의 성과, 진단 및 전망

1) 제4기 기본계획의 추진 경과

□ 개 요

구분	전체 사업 수 (3년 평균, 개)			신설·변경·폐지 사업 수 (3년 합계, 개)			사업달성률 (3년 평균, %)	
	총계	중점사업	세부사업	신설	변경	폐지	성과목표 달성률	예산 집행률
전체	54.2	21.3	32.9	10	20	9	118.74	96.03
상생과 협력의 커뮤니티	5.3	2	3.3	2	1		216.4	86.36
장애인과용확 대 및 사회통합환경 구축	4	2	2		1		190.7	105.2
활기찬 여성, 행복한 가족구현	3.3	1.3	2	1	2	1	88.11	63.7
배움과 육아가 즐거운 아동친화도시 조성	3	2	1		5		110.9	165.3
당당한 미래인재 양성	3.6	1.6	2		3		86.4	96.6
다각적 지역특화일자 리 지언 및 취약계층 고용 환경 구축	10.2	1.6	8.6	5	2	3	97.6	91.2
건강하고 활기찬 생활지원	3	2	1		2		146.7	107.1
건강하고 편안한 노인친화적 환경 구축	4.7	1.4	3.3	1	1	2	60.1	72.6
지속가능하고 조화로운 친환경 안전도시 실현	5.8	1.4	4.4			3	120.8	93.16
365일이 즐거운 문화도시 실현	11.3	6	5.3	1	3	0	69.7	79.1

주: 전체 사업 수, 신설·변경·폐지 사업 수, 사업달성률은 '19~'21년(3년) 기간의 합계 및 평균값을 제시

□ 세부내용

사업 번호	사업명	중점사 업여부	신설·변경·폐지				사업달성률 (3년 평균, %)	
			2019년	2020년	2021년	2022년	성과목표 달성률	예산 집행률
추진전략 1	협력과 상생의 커뮤니티						216.4	86.36
1-1	'사람중심 행복 용인' 사회복지의 날 복지박람회	○					0	39.67
1-2	용인시 지역사회보장 협업체 활성화	○					242.3	97.13
1-3	'맛있는 나눔 행복한 용인' 푸드뱅크 지원사업	×			성과지표변경		539.9	113.67
1-4	사랑의 열차 이어달리기 운동을 통한 지역사회 나눔 문화활성화	×					186.1	비예산
1-5	읍면동 명예사회복지공무원 [용인이웃지킴이운영]	×		사업신설			96.5	95
1-6	복지사각지대 발굴 및 지원	×		사업신설			233.5	비예산
추진전략 2	장애인고용확대 및 사회통합 환경 구축						190.7	105.2
2-1	장애인 사회참여 확대를 위한 일자리 지원	○					100.3	98
2-2	장애인 인식개선을 위한 교육 실시	○					130	59.7
2-3	장애인복지시설 종사자 힐링 프로그램	×					41.5	43.3
2-4	교통약자의 이동편의 증진을 위한 저상버스 도입 추진	×	예산변경				491.67	220
추진전략 3	활기찬 여성, 행복한 가족 구현						88.11	63.7
3-1	안심귀가 동행서비스	○		사업폐지			100	6.9
3-2	가정폭력 피해자 보호시설 운영	○					82.67	135.93
3-3	한부모가족 복지시설 퇴소자 자립지원금 지원	×	예산변경				41.67	34
3-4	다문화가족 지원 프로그램 확대	×			성과지표변경		128.1	78
3-5	다둥이 다편한 여행	×				사업신설	-	-

사업 번호	사업명	중점사 업여부	신설·변경·폐지				사업달성률 (3년 평균, %)	
			2019년	2020년	2021년	2022년	성과목표 달성률	예산 집행률
추진전략 4	배움과 육아가 즐거운 아동친화도시						110.9	165.3
4-1	배움과 육아가 즐거운 아동친화도시 조성 ->아동참여기구운영	○		사업종료에따 른 성과지표 변경	성과지표변경		100	116.3
4-2	어린이 장난감 도서관 건립(3개)	○	예산변경		성과지표변경		129.5	비에산
4-3	실내 공기질 유지관리 및 개선 물품지원	×			사업내용변경		103.3	214.3
추진전략 5	당당한 미래인재 육성						86.4	96.6
5-1	중고등학교 신입생 교복구입비 지원	○	예산변경				99.67	97
5-2	미세먼지 안심학교 지원	○			사업종료		100	101.5
5-3	학교 밖 청소년 프로그램 운영	×	성과지표변경				126	95.5
5-4	용인시 평생학습박람회 개최	×					20	92.3
추진전략 6	다각적 지역특화일자리지원/ 취약계층 고용환경 구축						97.6	91.2
6-1	용인형 공공일자리 사업	○					122.5	110.3
6-2	용인 지역명소 활성화 추진단 운영	○			사업폐지		161	253.5
6-3	공공근로 사업	×		사업종료			98.4	95.7
6-4	지역공동체 일자리 사업	×					98.7	84
6-5	넥스트 희망일자리 사업	×	사업폐지				80	69.3
6-6	청년인턴 공공일자리 사업	×					114.3	88
6-7	용인청년 일자리 창출 프로젝트	×					100	116
6-8	독서설계 상담사 운영	×		사업폐지			0	0

사업 번호	사업명	중점사 업여부	신설·변경·폐지				사업달성률 (3년 평균, %)	
			2019년	2020년	2021년	2022년	성과목표 달성률	예산 집행률
6-9	자활기금을 활용한 자활 특화사업 추진	○			사업내용변경		153.7	68.6
6-10	용인청년 일자리 창출 프로젝트II	×		사업신설			100	95
6-11	용인중소기업 청년인턴	×		사업신설			100	89
6-12	경력단절여성 공공일자리	×		사업신설			102.9	86.7
6-13	용인시 소부장 청년상생 일자리사업	×		사업신설			40	43
6-14	용인청년 디지털 일자리	×		사업신설			95	77
추진전략 7	건강하고 활기찬 생활지원						146.7	107.1
7-1	보건소 골다공증 검사비 하향조정	○					131	비예산
7-2	용인형 찾아가는 친정엄마 서비스 -> 산모신생아 건강관리지원사업	○				사업명변경	193.3	116.7
7-3	청소년 월경통 한방진료사업	×	성과지표변경				115.7	97.5
추진전략 8	건강하고 편안한 노인 친화적 환경 구축						60.1	72.6
8-1	시립 양로시설 건립	○	사업폐지				-	-
8-2	시립 치매전담요양시설 건립	○			사업폐지		33.3	33.3
8-3	미세먼지 민감계층(경로당) 공기청정기 보급 전면 확대	×					95.67	100
8-4	모현종합 복지센터 건립	×		사업종료			100	100
8-5	친환경 장묘문화추진 (수목장,자연장)	×					59.3	89.7
8-6	모현종합 복지센터 운영	×		사업신설			11.8	40

사업 번호	사업명	중점사 업여부	신설·변경·폐지				사업달성률 (3년 평균, %)	
			2019년	2020년	2021년	2022년	성과목표 달성률	예산 집행률
추진전략 9	지속가능하고 조화로운 친환경 안전도시 실현						120.8	93.16
9-1	시민안전보험 가입	○		사업폐지			100	47.3
9-2	용인환경 교육센터 설립	○	사업폐지				-	-
9-3	송탄상수원 보호구역 해제 추진	×		사업폐지			100	비예산
9-4	하천변 쓰레기 수거사업	×					110.3	96.6
9-5	시민환경교육	×					122.8	62.7
9-6	용인 둘레길 조성						116.7	94.4
9-7	방법용CCTV설치	×					175	164.8
추진전략 10	365일이 즐거운 문화도시 용인						69.7	79.1
10-1	어린이 도서관 운영	○					37.7	89.1
10-2	문화소외계층 문화향유기회 확대	○					54.7	71.7
10-3	용인버스킨 운영 ->아임버스커	○				사업명변경	46.6	54.8
10-4	처인구 문화복지 확대를 위한 처인홀 상설공연	○					94.3	31.2
10-5	생활문화센터 활성화 사업	○					122.2	55
10-6	찾아가는 예술교육 운영	○			성과지표변경		101.1	90.7
10-7	농촌테마파크 4계절 축제	×					45.7	98.3
10-8	용인 시민의 날 축제	×					-	-
10-9	찾아가는 문화 활동	×					102.7	91.3
10-10	용인향토문화제 활용사업	×					12.3	97
10-11	용인시박물관 교육프로그램 운영	×					104	94.3
10-12	청소년을 위한 청소년문화충전소	×			사업신설	사업명변경	45	97

2) 제4기 기본계획의 대표성과

□ (성과분석 결과 및 대표성과)

○ (성과분석 결과)

- 지역사회보장조사 관련

- 제3기 지역사회보장조사는 보건복지부의 표준설문을 바탕으로 가구별 조사를 실시 하였으나, 용인시만의 특성화 된 욕구를 찾아내기 어렵다는 한계를 가지고 있었음.
- 이에 제4기 지역사회보장조사는 FGI등을 통해 용인시민의 욕구를 직접적으로 반영 한 사업들을 찾아내는 노력을 진행하였음

- 사업개발 과정

- 제4기 지역사회보장계획의 사업개발과정을 보면 용인시만의 특성을 반영한 특화된 사업을 정리하고 비전 및 추진체계에 부합하는 사업을 개발하여 제시하였음
- 또한 실행주체와 사업부서간의 긴밀한 협의를 통해 객관적인 자료에 근거한 사업을 개발하였으며, 특히 주민의 욕구(FGI)를 반영한 보장계획이 추진될수 있도록 지속적인 협력을 진행하였음.

- 사업실행력 관련(사업 신설, 폐지, 변경 관련 원인 등)

- 지역사회 환경 변화에 대응하여 적극적인 협의를 통한 사업의 실행력을 확보하고자 노력하였음. 코로나19, 대지열병 등으로 사업 지속의 어려움이 발생하였을 경우에도 사업 실행력에 대해 신중한 고민을 하였으며, 계획된 사업이 최대한 실천 될 수 있도록 민관의 협의를 진행하였음.

- 연차별 시행계획과의 관계(환류체계)

- 민관 평가TF를 구성하여 기준 마련을 통한 객관적인 평가를 운영하고자 노력하였음. 또한 계획의 수정이 있을 시 대표협의체 심의뿐만 아니라 민관협의를 통해 수정하고자 노력하였으며, 평가의 결과를 해당부서에 전달 다음연도 시행계획 수립에 반영이 되어질 수 있는 환류 체계를 구축하였음.

○ (대표성과 1) **협력과 상생의 커뮤니티 활성화를 통한 사회보장 전달체계 개선**

- 용인시 지역사회보장협의체 활성화(세부사업1-2)
 - 읍면동지역사회보장협의체 회의 개최 목표치 대비 200% 증가
 - 읍면동지역사회보장협의체 특화사업 지원 목표치 대비 242% 증가
 - 연차별 시행계획 경기도지사 표창(2019년)
 - 경기도지역사회보장협의체 역량강화 컨퍼런스 우수상 수상(2020년)
 - 경기도지역사회보장협의체 역량강화 컨퍼런스 최우수상 수상(2021년)
 - 전국지역사회보장협의체 역량강화 컨퍼런스 최우수상 수상(2021년)

- **‘맛있는 나눔 행복한 용인’ 푸드뱅크 지원사업(세부사업 1-3)**
 - 푸드뱅크 이용자 수 목표치 대비 159% 증가
 - 신규 기부 참여업체 수 목표치 대비 1,780% 증가

- **사랑의 열차 이어달리기를 통한 지역사회 나눔활성화(세부사업 1-4)**
 - 코로나19 극복을 위한 모금활동 전개 및 취약계층 지원사업 전개
 - 기부금품 접수 및 배부 건수 목표치 대비 473% 증가

- 복지사각지대 발굴 및 지원
 - 복지사각지대 조사완료 목표치 대비 187% 증가
 - 복지사각지대 지원 건수 목표치 대비 263% 증가

○ (대표성과 2) **지역주민 욕구를 반영한 생애주기별 맞춤형 사회안전망 구축**

- 아동친화도시 인증 완료(세부사업 4-1) 및 어린이 도서관 건립(세부사업4-2)를 통한 건강한 아동양육 환경 조성 기반
- 보건소 용인형 찾아가는 친정엄마서비스(세부사업 7-2) 목표대비 265% 달성

○ (대표성과 3) **용인시 자체사업의 고용-복지 연계를 통한 자립지원 기반 마련**

- 용인형 공공일자리사업 지원 (세부사업 6-1)
- 청년인턴 공공일자리사업 (세부사업 6-5)
- 자활기금을 활용한 자활특화사업 추진(세부사업 6-8)

[첨부 3] 세부사업 목록

구 분		주요 내용										
사업(과업)명		사업(과업)번호	세부사업(과업)명				중점추진 사업여부	세부사업 중복여부	민관협력 사업여부			
		I-1-1	행복한솔로를위한생활 지원서비스 (1인가구 지원사업)				O	X	X			
사업(과업) 소관		담당과	담당팀				담당자	연락처				
		여성가족과	건강가정팀				민미화	2325				
사업(과업) 배경		1인 가구 지원사업을 통한 1인 가구 독립 환경조성에 기여										
사업(과업) 목적		○ 일상생활 속 의식주 및 사회관계 형성에 어려움을 느끼는 1인 가구를 위한 맞춤형 지원을 통한 자립기반 강화 및 안정적 생활 기반 구축										
추진근거(관련규정)		○ 건강가정기본법 제15조(건강가정기본계획의 수립)										
지원 대상	선정 기준	○ 용인시 거주 1인가구										
	대상 규모	○ 대상자의 규모										
사업 (과업) 내용	사업(과업) 유형	○ 서비스(1인가구 지원 프로그램)										
	세부 내용	○ 프로그램별 운영 방식 상이										
전달 체계	지원 절차	○ 다문화센터 사업계획→보조금 신청 및 교부→ 사업 운영→ 지도 점검										
	수행 기관	○ 여성가족과, 용인시다문화가족지원센터										
사업비 (단위: 백만원)	재원구성(비중)		2022년		2023년		2024년		2025년		2026년	
	계(①+②+③)		57	(100%)	57	(100%)	57	(100%)	57	(100%)	57	(100%)
	지 방 비	소계(①+②)	57	(100%)	57	(100%)	57	(100%)	57	(100%)	57	(100%)
		①시·도비	57	(30%)	57	(30%)	57	(30%)	57	(30%)	57	(30%)
		②시·군·구비	57	(70%)	57	(70%)	57	(70%)	57	(70%)	57	(70%)
		③기타 ()	(%)	(%)	(%)	(%)	(%)	(%)				
	비고											

구 분		주요 내용				
성과 지표*	성과지표 명	○ 1인가구 지원사업 참여자 만족도				
	지표정의	○ 참여자 만족도(점)				
	연도별 목표	2022년	2023년	2024년	2025년	2026년
		80(점)	80(점)	80(점)	80(점)	80(점)
	목표수준 산출근거	○ 전년도 만족도				
자료출처	○ 사업 결과 보고서					
추진 체계	참여기관	기관별 역할			민관협력 및 주민참여 방법	
	여성가족과	지도점검, 사업운영 전반 총괄				
	건강가정지원센터	사업계획 수립 및 프로그램 진행 및 사업홍보				

구 분		주요 내용										
사업(과업)명		사업(과업)번호	세부사업(과업)명		중점추진 사업여부		세부사업 중복여부		민관협력 사업여부			
		I-1-2	용인 실버케어 순이		O		X		X			
사업(과업) 소관		담당과	담당팀		담당자		연락처					
		노인복지과	노인돌봄팀		김화승		2466					
사업(과업) 배경		고령화 시대 가구 형태 변화에 대응하는 비대면 AI 기술로 노인돌봄 안심서비스 제공										
사업(과업) 목적		○ 스마트 기술을 활용한 비대면 안부 및 안전확인 서비스 체계 다양화 필요에 따라 AI노인돌봄 서비스로 돌봄 사각지대 방지 및 안정적인 서비스 지원										
추진근거(관련규정)		○ 노인복지법 제27조의2(홀로 사는 노인에 대한 지원) ○ 용인시 홀로 사는 노인 고독사 예방을 위한 조례 제3조 및 제7조										
지원 대상	선정 기준	○ 관내 만 65세이상 일상생활이 가능한 1인 가구										
	대상 규모	○ 연 150명										
사업(과업) 내용	사업(과업) 유형	○ 현물 및 서비스 제공										
	세부 내용	○ 디지털 AI 기술을 접목한 웨어러블 손목밴드를 통해 행동이력 데이터를 축적 분석하여 앱알림을 통해 24시간 정보제공 ※ 운동량, 식사 및 복약 횟수간격 경고, 미기상 등 행동개선 및 이상 징후 알림										
전달 체계	지원 절차	○ 읍면동 행정복지센터 신청 → 선정 → 대상자 가정방문하여 설치 및 이용방법 안내										
	수행 기관	○ 노인복지과 노인돌봄팀, 용인시산업진흥원 등										
사업비 (단위: 백만원)	재원구성(비중)		2022년		2023년		2024년		2025년		2026년	
	계(①+②+③)		70	(100%)	70	(100%)	70	(100%)	70	(100%)	70	(100%)
	지 방 비	소계(①+②)	(%)		(%)		(%)		(%)		(%)	
		①시·도비	(%)		(%)		(%)		(%)		(%)	
		②시·군·구비	70	(100%)	70	(100%)	70	(100%)	70	(100%)	70	(100%)
	③기타 (재원명)		(%)		(%)		(%)		(%)		(%)	
비고												

구 분		주요 내용				
성과 지표*	성과지표 명	○ '용인 실버케어 순이' 서비스 증가율				
	지표정의	○ 전년대비 증가율(당해년도 실적-전년도 실적)/전년도실적*100				
	연도별 목표	2022년	2023년	2024년	2025년	2026년
		150명	157명	164명	172명	180명
	목표수준 산출근거	○ 2020. 7월 ~ 2021.12월까지 시범사업으로 111명 서비스 지원 후 2022년 본격 대상자 모집 및 사업 수행 증으로 2023년부터는 전년 대비 목표량 5% 상향				
자료출처	○ '용인 실버케어 순이' 신청자 선정 내부 공문					
추진 체계	참여기관	기관별 역할			민관협력 및 주민참여 방법	
	노인복지과	사업운영 전반 사항 협의 조정				
	용인시산업진흥원	실증에 필요한 행정지원 및 사업홍보				
	민간기관	복합돌봄장치 이용에 관한 제반 서비스 제공				

구 분		주요 내용										
사업(과업)명		사업(과업)번호	세부사업(과업)명	중점추진사업여부	세부사업중복여부	민관협력사업여부						
		I-1-3	국공립어린이집 확대	X	X	X						
사업(과업) 소관		담당과	담당팀	담당자	연락처							
		아동보육과	보육정책팀	고아라	3269							
사업(과업) 배경		가족과 함께 하는 돌봄체계 구축										
사업(과업) 목적		○ 국공립어린이집 확충을 통해 수요자 중심의 공보육 제공 및 어린이집의 질적 수준 향상										
추진근거(관련규정)		○ 영유아보육법 제12조 국공립어린이집 확충(시군종합평가)										
지원 대상	선정 기준	○ 신축하는 500세대이상 공동주택 관리동 어린이집										
	대상 규모	○ 18개소										
사업(과업) 내용	사업(과업) 유형	○ 현금 지원										
	세부 내용	○ 1개소 당 리모델링 110,000천원, 기자재 비 정원별 (70,000천원 ~ 160,000천원) 지원										
전달 체계	지원 절차	○ 시립어린이집 위탁										
	수행 기관	○ 아동보육과 보육정책팀, 시립어린이집 위탁체(자)										
사업비 (단위: 백만원)		재원구성(비중)	2022년		2023년		2024년		2025년		2026년	
		계(①+②+③)	440	(100%)	1,140	(100%)	1,225	(100%)	2,395	(100%)	-	(100%)
지방비	소계(①+②)	440	(100%)	1,140	(100%)	1,225	(100%)	2,395	(100%)	-	(%)	
	①시·도비	180	(40.9%)	450	(39.4%)	450	(36.7%)	990	(41.3%)	-	(%)	
	②시·군·구비	260	(59.1%)	690	(60.6%)	775	(63.3%)	1,405	(58.7%)	-	(%)	
③기타 (재원명)		(%)	(%)	(%)	(%)	(%)	(%)	(%)	(%)	(%)	(%)	
비고		· 2022년 예산 : 440,000천원 · 예산 반영 사유 : 정부합동지표										

구 분		주요 내용				
성과 지표*	성과지표 명	○ 국공립어린이집 정원 충족율				
	지표정의	○ 국공립어린이집 정원 충족율 - 정원 수 대비 현원 수				
	연도별 목표	2022년	2023년	2024년	2025년	2026년
		80(D등급)	90(B등급)	90(B등급)	90(B등급)	90(B등급)
	목표수준 산출근거	○ 시군종합평가 지표				
	등급구분	S등급	A등급	B등급	C등급	D등급
	실적기준	3% 이상	2.4% 이상 ~ 3% 미만	1.7% 이상 ~ 2.4% 미만	1.0% 이상 ~ 1.7% 미만	1% 미만
	점수부여	100	95	90	85	80
	자료출처	○ 시군구종합평가 지표				
추진 체계	참여기관	기관별 역할			민관협력 및 주민참여 방법	
	아동보육과	<ul style="list-style-type: none"> · 개원 전 시설 리모델링 및 위탁체(원장) 선정 - 개원 지원(리모델링 및 기자재비 등 지원) - 원아모집을 위한 지역사회 홍보 - 시립어린이집 운영 지원 			<ul style="list-style-type: none"> · 국공립어린이집 위탁체 모집 공고에 따른 위탁체(원장) 선정 지원 · 원아모집 공고 일정에 따른 지원 	

구 분		주요 내용										
사업(과업)명		사업(과업)번호	세부사업(과업)명		중점추진 사업여부	세부사업 중복여부		민관협력 사업여부				
		I-1-4	어린이집 보조교사 지원 확대		X	X		X				
사업(과업) 소관		담당과	담당팀		담당자		연락처					
		아동보육과	보육지원팀		김지혜		3278					
사업(과업) 배경		어린이집 보조교사 인건비를 지원하여 보육서비스의 질을 향상										
사업(과업) 목적		○ 국비 사업(보조교사 인건비 지원)지원 기준에는 부합하나 예산 부족에 따른 우선순위에 밀려 지원받지 못하거나 적게 지원받은 시설을 최소화하고자 시비로 보조교사 추가 지원										
추진근거(관련규정)		○ 영유아보육법 제36조 (비용의 보조 등)										
지원 대상	선정 기준	○ 보육사업 안내 지침 보조교사 지원사업 준용										
	대상 규모	○ 144명										
사업 (과업) 내용	사업(과업) 유형	○ 어린이집에 보조교사 인건비 지원										
	세부 내용	○ 보조교사 1일 4시간(월~금, 주20시간) 근무 시 월 1,081천원 ('22년 1월 기준)										
전달 체계	지원 절차	○ (시청)보조교사 계획수립 및 신청 안내 → (어린이집)보조교사신청 → (시청,구청) 기준조사 → (시청)선정										
	수행 기관	○ 아동보육과 보육지원팀										
사업비 (단위: 백만원)	재원구성(비중)		2022년		2023년		2024년		2025년		2026년	
	계(①+②+③)		-	1,907	(100%)	2,043	(100%)	2,179	(100%)	2,315	(100%)	
	지 방 비	소계(①+②)	-	1,907	(100%)	2,043	(100%)	2,179	(100%)	2,315	(100%)	
		①시·도비	-	()	(%)	()	(%)	()	(%)	()	(%)	
		②시·군·구비	-	1,907	(100%)	2,043	(100%)	2,179	(100%)	2,315	(100%)	
	③기타 (자원명)			()	(%)	()	(%)	()	(%)	()	(%)	
비고												

구 분		주요 내용				
성과 지표*	성과지표 명	○ 보조교사 지원 인원수				
	지표정의	○ 보조교사 지원 인원수				
	연도별 목표	2022년	2023년	2024년	2025년	2026년
		-	144명	158명	172명	187명
	목표수준 산출근거	* 2022년 보조교사 추가 필요인원 수 : 288명 * 2023년 보조교사 추가 필요인원 (288명)의 50% * 2024년 보조교사 추가 필요인원 (288명)의 55% * 2025년 보조교사 추가 필요인원 (288명)의 60% * 2026년 보조교사 추가 필요인원 (288명)의 65%				
자료출처	○ 보육통합시스템을 통하여 보조교사 인원 수 파악					
추진 체계	참여기관	기관별 역할		민관협력 및 주민참여 방법		
	아동보육과	보조교사 지원계획 수립 및 선정				

구 분		주요 내용										
사업(과업)명		사업(과업)번호	세부사업(과업)명		중점추진 사업여부		세부사업 중복여부		민관협력 사업여부			
		I-2-1	웰에이징 건강생활실천		O		X		X			
사업(과업) 소관		담당과	담당팀		담당자		연락처					
		건강증진과	건강증진팀		한지연 손호연 최은선		4844 8946 6936					
사업(과업) 배경		고령화에 따른 건강생활실천에 대한 요구 증가										
사업(과업) 목적		<ul style="list-style-type: none"> ○ 고령화 시대의 건강수명 연장을 위한 장소 및 고령화 맞춤 프로그램을 제공 ○ 통합적인 프로그램을 통해 삶의 질 및 자가 건강관리 능력 향상 										
추진근거(관련규정)		<ul style="list-style-type: none"> ○ 「국민건강증진법 제6조」 ○ 「용인시 건강도시 운영에 관한 조례」 										
지원 대상	선정 기준	○ 60세이상 지역주민										
	대상 규모	<ul style="list-style-type: none"> ○ 23년 120명 (처인 40명+기흥 40명+수지 40명) ○ 24년 240명 (처인 80명+기흥 80명+수지 80명) ○ 25년 300명 (처인 100명+기흥 100명+수지 100명) ○ 26년 360명 (처인 120명+기흥 120명+수지 120명) 										
사업(과업) 내용	사업(과업) 유형	○ 서비스(관내 보건소 전화 예약 및 홈페이지 예약)										
	세부 내용	<ul style="list-style-type: none"> ○ 웰에이징 건강평가(신체기능 평가 및 기본 건강검사 및 상담) ○ 웰에이징 프로그램 운영(운동, 영양 등의 프로그램 운영) 										
전달 체계	지원 절차	○ 신청 → 조사 → 대상자선정 → 프로그램 예약신청 및 진행										
	수행 기관	○ 건강증진과 건강증진팀										
사업비 (단위: 백만원)	재원구성(비중)		2022년		2023년		2024년		2025년		2026년	
	계(①+②+③)		-	(100%)	330	(100%)	240	(100%)	240	(100%)	240	(100%)
	지방비	소계(①+②)	-	(100%)	330	(100%)	240	(100%)	240	(100%)	240	(100%)
		①시·도비	-	(0%)	-	(0%)	-	(0%)	-	(0%)	-	(0%)
		②시·군·구비	-	(100%)	330	(100%)	240	(100%)	240	(100%)	240	(100%)
	③기타 (재원명)		-	(0%)	-	(0%)	-	(0%)	-	(0%)	-	(0%)
비고		<ul style="list-style-type: none"> · 2023년 예산 : 330백만원 (인건비 : 25백만원*2명*3개구=150백만원 장비 및 소모품 구입 : 60백만원*3개구 = 180백만원) · 2024년~2026년 예산 : 240백만원 (인건비 : 25백만원*2명*3개구=150백만원 소모품 구입 : 30백만원*3개구 = 90백만원) 										

구 분		주요 내용				
성과 지표*	성과지표 명	○ 프로그램 참여자 만족도				
	지표정의	○ 참여자 만족률(%)=(만족 인원수/ 응답자수)×100				
	연도별 목표	2022년	2023년	2024년	2025년	2026년
		-	80%	80%	80%	80%
	목표수준 산출근거	○ 전년도 실적 유지				
자료출처	○ 결과보고서					
추진 체계	참여기관	기관별 역할		민관협력 및 주민참여 방법		
	지자체 (보건소)	사업계획 및 사업진행		· 보건소 전화 예약 또는 온라인 신청, 접수		
	민간기관 (용인시 노인회)	사업홍보				

구 분		주요 내용										
사업(과업)명		사업(과업)번호	세부사업(과업)명		중점추진 사업여부		세부사업 중복여부		민관협력 사업여부			
		I-2-2	용인시민 뽕뽕뽕 챌린지		O		X		X			
사업(과업) 소관		담당과	담당팀		담당자		연락처					
		체육진흥과	체육정책팀		이상엽		2145					
사업(과업) 배경		코로나19 장기화로 시민들의 불안감, 운동부족에 대한 해소 욕구가 커지는 가운데 침체된 생활체육의 붐 조성 및 활성화로 시민의 건강·체력증진 도모										
사업(과업) 목적		○ 시민건강을 위한 언택트 운동 장려 및 지역화폐 사용으로 인한 지역경제 활성화										
추진근거(관련규정)		○ 체육진흥법 제18조 제1항 및 제2항										
지원 대상	선정 기준	○ 만19세 이상 용인시민										
	대상 규모	○ 신청자 대상자 누구나(예산범위 내에서 운영)										
사업(과업) 내용	사업(과업) 유형	○ 사업을 위한 앱운영 및 지역화폐지급										
	세부 내용	○ 매월 1일부터 말일까지 각 종목별 목표달성자 5,000포인트 지급 (①용인지역화폐 충전 또는 ②사회복지공동모금회 기부)										
전달 체계	지원 절차	○ 용인시체육회 보조사업 예산신청→보조금심의→본예산반영→보조금신청→보조금교부→보조사업추진										
	수행 기관	○ 용인시체육회										
사업비 (단위: 백만원)	재원구성(비중)	2022년		2023년		2024년		2025년		2026년		
	계(①+②+③)	155	(100%)	155	(100%)	155	(100%)	155	(100%)	155	(100%)	
	지방비	소계(①+②)	155	(100%)	155	(100%)	155	(100%)	155	(100%)	155	(100%)
		①시·도비	0	(0%)	0	(0%)	0	(0%)	0	(0%)	0	(0%)
		②시·군·구비	155	(100%)	155	(100%)	155	(100%)	155	(100%)	155	(100%)
	③기타 (재원명)	0	(0%)	0	(0%)	0	(0%)	0	(0%)	0	(0%)	
비고												

구 분		주요 내용				
성과 지표*	성과지표 명	○ 참여자수 확대				
	지표정의	○ 참여자 수(명)				
	연도별 목표	2022년	2023년	2024년	2025년	2026년
		16,000(명)	17,000(명)	18,000(명)	19,000(명)	20,000(명)
	목표수준 산출근거	○ 시민참여를 적극 도모하여 많은 시민이 건강을 위해 해당 사업에 참여하도록 하는 것이 사업의 목표임. ○ 시민참여율은 도입단계라 공격적인 목표설정이 어려우므로 투입예산 대비 70%로 설정				
자료출처	○ 용인시민 뽕뽕챌린지 운영보고					
추진 체계	참여기관	기관별 역할		민관협력 및 주민참여 방법		
	체육진흥과	보조금 예산 편성 보조사업검토 및 보조금 교부		· 램블러 앱을 통해 휴대폰으로 사업참여		
	민간기관	용인시체육회(보조사업 추진) 비엔투스(용역사업 추진)				

구 분		주요 내용										
사업(과업)명		사업(과업)번호	세부사업(과업)명		중점추진 사업여부	세부사업 중복여부	민관협력 사업여부					
		I-2-3	청소년월경통 한방진료사업		X	X	O					
사업(과업) 소관		담당과	담당팀		담당자		연락처					
		보건정책과(처인) 보건행정과(기흥, 수지)	의료검사팀		박승인 임정신 박진희		4946 6950 8567					
사업(과업) 배경		월경통, 월경불순 등으로 인한 여성청소년들의 신체적, 심리적 안정 도모										
사업(과업) 목적		○ 월경통 한방진료(침, 뜸, 부항, 증상별 분류 탕약 복용 등)를 통해 여성청소년의 신체적·심리적 안정을 도모하여 학업능률 향상 및 성년기 건강증진에 기여										
추진근거(관련규정)		○ 「지역보건보건법」 제3조(구강와 지방자치단체의 책무) ○ 「보건의료기본법」 제49조(한방의료의 육성·발전) ○ 「용인시 한의약 육성을 위한 조례」 제7조(한의약 건강증진 및 치료사업의 추진 등)										
지원 대상	선정 기준	○ 당해연도 1. 1. 이후 주민등록상 주소지를 용인시에 둔 여성청소년 ○ 당해연도 만13세~18세 이하 여성청소년 중 `당해 기준 중위소득 100% 가구(1순위) ○ 보편적 복지에 따른 희망자(2순위)										
	대상 규모	○ 만13세~18세 이하 여성청소년 150명										
사업 (과업) 내용	사업(과업) 유형	○ 서비스(협약을 맺은 관내 한의원에서 월경통 한방진료 서비스 제공)										
	세부 내용	○ 지원금액: 1인당 500,000원 한도로 급여의료비와 비급여의료비에 대하여 치료비 지원 ○ 치료내용: 침, 뜸, 부항, 증상별 분류 탕약 복용 등										
전달 체계	지원 절차	○ 신청·접수(신청인→보건소) ⇒ 자격 심사 후 대상자 선정(보건소) ⇒ 진료신청 및 진료(대상자→참여의료기관)										
	수행 기관	○ 협약을 맺은 관내 의료기관('22년 기준 67개 한의원)										
사업비 (단위: 백만원)	재원구성(비중)		2022년		2023년		2024년		2025년		2026년	
	계(①+②+③)		75	(100%)	75	(100%)	75	(100%)	75	(100%)	75	(100%)
	지방비	소계(①+②)	(%)		(%)		(%)		(%)		(%)	
		①시·도비	(%)		(%)		(%)		(%)		(%)	
		②시·군·구비	75	(100%)	75	(100%)	75	(100%)	75	(100%)	75	(100%)
	③기타 (재원명)		(%)		(%)		(%)		(%)		(%)	
비고												

구 분		주요 내용				
성과 지표*	성과지표 명	○ 사업 만족률				
	지표정의	○ 사업 만족률=(만족 인원수/응답자수)×100				
	연도별 목표	2022년	2023년	2024년	2025년	2026년
		85 (%)	85 (%)	85 (%)	85 (%)	85 (%)
	목표수준 산출근거	○ 전년도 실적 유지				
자료출처	○ 청소년 월경통 한방진료 사업 결과보고					
추진 체계	참여기관	기관별 역할			민관협력 및 주민참여 방법	
	지자체 (보건소)	사업계획 및 사업 홍보 지원대상자 선정 사업 만족률 조사			<ul style="list-style-type: none"> · 참여를 원하는 의료기관(한의원) 협약 -한의학적 의료서비스제공-치료비청구 · 대상자가 보건소에 신청-보건소에서 자격심사 후 선정되면 협약의료기관에서 한의학적 의료서비스 받음 	
	공공기관 (학교)	사업홍보				
	민간기관 (서비스제공기관)	한의학적 의료서비스 제공				

구 분		주요 내용										
사업(과업)명		사업(과업)번호	세부사업(과업)명		중점추진 사업여부		세부사업 중복여부		민관협력 사업여부			
		I-2-4	취약계층어르신 대상포진 무료 예방 접종		X		X		X			
사업(과업) 소관		담당과	담당팀		담당자		연락처					
		보건정책과(처인) 보건행정과(기흥 수지)	감염병관리팀		박예빈 정혜원 정옥화		4344 6907 8894					
사업(과업) 배경		무료 예방접종 지원을 통한 의료비 절감 및 질병이환 경제적 부담 경감										
사업(과업) 목적		○ 대상포진 면역 획득을 통한 건강한 노후 생활 도모										
추진근거(관련규정)		○ 「용인시 대상포진 예방접종 지원 조례」 ○ 「지역보건법」제3조(국가와 지방자치단체의 책무) ○ 「국민건강증진법」제3조(책임) ○ 「저출산·고령사회기본법」제12조(건강증진과 의료제공) ○ 「감염병 예방 및 관리에 관한 법률」제4조(국가와 지방자치단체의 책무) ○ 「감염병 예방 및 관리에 관한 법률」제25조(임시예방접종)										
지원 대상	선정 기준	○ 만 65세 이상 용인시민 중 취약계층 ○ 「사회보장기본법」시행령 제26조(협의 및 조정)에 따른 사회보장제도 협의										
	대상 규모	○ 용인시민 만 65세 이상 기초생활수급자(생계, 주거, 교육, 의료급여)										
사업(과업) 내용	사업(과업) 유형	○ 현물 및 서비스(관내 보건소 유선 예약 후 내소 예방접종 제공)										
	세부 내용	○ 용인시 거주 만 65세 이상 기초생활수급자 보건소 내소 무료접종 (평생 1회)										
전달 체계	지원 절차	○ 대상자 자격 및 연령 확인(기초생활수급자) → 예진표작성 → 건강상태 확인 → 예방접종 → 이상반응 관찰 → 귀가										
	수행 기관	○ 보건정책과·행정과 감염병관리팀										
사업비 (단위: 백만원)	재원구성(비중)		2022년		2023년		2024년		2025년		2026년	
	계(①+②+③)		403	(100%)	303	(100%)	303	(100%)	303	(100%)	303	(100%)
	지방비	소계(①+②)	403	(0%)	303	(0%)	303	(0%)	303	(0%)	303	(0%)
		①시·도비	-	(0%)	-	(0%)	-	(0%)	-	(0%)	-	(0%)
		②시·군·구비	403	(100%)	303	(100%)	303	(100%)	303	(100%)	303	(100%)
		③기타 (재원명)	-	(0%)	-	(0%)	-	(0%)	-	(0%)	-	(0%)
	비고											

구 분		주요 내용				
성과 지표*	성과지표 명	○ 사업 참여자 수(사업 대상자의 60%) - 초년도 만 65세 이상 수급자 수(기 접종자 제외) - 차년도부터 미접종자수 + 신규 만65세 이상 수급자 수				
	지표정의	○ 사업 참여율=(접종자/사업 대상자)X100				
	연도별 목표	2022년	2023년	2024년	2025년	2026년
		60 (%)	60 (%)	60 (%)	60 (%)	60 (%)
	목표수준 산출근거	○ 백신비 71,189원/인(22년 낙찰가 기준), 접종률 60%, 접종인원(전년도 미접종자 + 해당연도 만 65세 도래 수급자) → 대상포진 예방접종은 평생 1회 접종으로 시행연도 이후인 2023년부터는 만 65세 도래자 접종으로 지속 추진 가능할 것으로 판단됨				
자료출처	○ PHIS 및 질병관리청 질병보건통합관리시스템					
추진 체계	참여기관	기관별 역할			민관협력 및 주민참여 방법	
	지자체	<ul style="list-style-type: none"> · (시청 복지정책과)대상포진 예방접종 대상자 파악 · (3개구 보건(지)소)대상포진 예방접종 대상자 홍보 · (3개구 보건(지)소)대상포진 예방접종 실시 · (3개구 보건(지)소)예방접종통합관리시스템 등록 · (3 보건(지)소)예방접종 후 이상반응 관리 			· 보건(지)소 유선 예약 후 내소 접종실시	
	공공기관	<ul style="list-style-type: none"> · (질병관리청)국가예방접종 포함 건의 · (질병관리청)예방접종통합관리 시스템 사용 요청 · (보건복지부)사회보장제도 협의 요청 				

구 분		주요 내용				
사업(과업)명		사업(과업)번호	세부사업(과업)명	중점추진 사업여부	세부사업 중복여부	민관협력 사업여부
		I-2-5	초등학교 치과주치의	X	X	0
사업(과업) 소관		담당과	담당팀	담당자	연락처	
		보건정책과(처인) 보건행정과(기흥 수지)	의료검사팀	문지혜 정은경 한현희	4931 6958 8539	
사업(과업) 배경		예방중심의 체계적인 구강건강관리 및 구강보건 교육의 필요				
사업(과업) 목적		○ 예방중심의 포괄적 구강건강관리서비스 제공을 통한 용인시 초등학생의 평생 구강건강실현 기반조성				
추진근거(관련규정)		<ul style="list-style-type: none"> ○ 구강보건법 제7조(구강보건사업의 시행 등) ○ 보건의료기본법 제43조(구강보건의료) ○ 학교보건법 제7조(건강검사 등) ○ 국민건강증진법 제18조(구강건강사업) ○ 경기도 초등학생 치과주치의 의료지원 조례 				
지원 대상	선정 기준	<ul style="list-style-type: none"> ○ 용인시 초등학교 4학년 재학생 ○ 용인시 거주 만10세 아동으로, 동 연령 학교 밖 청소년, 미등록 이주아동 				
	대상 규모	○ 2022년 기준 11,851명				
사업 (과업) 내용	사업(과업) 유형	○ 서비스(계약을 맺은 관내 치과의료기관에서 치과주치의 서비스 제공)				
	세부 내용	<ul style="list-style-type: none"> ○ 지원금액 : 초등학생 치과주치의 비용 지원 40,000원/1인 ○ 지원내용 <ul style="list-style-type: none"> - 구강검진(문진 및 기본 구강검사, 구강위생검사(PHPindex)) - 구강보건교육(구강위생관리, 바른식습관, 불소이용법) - 예방진료(전문가구강위생관리(필수), 불소도포(필수), 치아홈메우기(선택) 단순치석제거(선택), 파노라마촬영(선택)) 				
전달 체계	지원 절차	○ 덴티아이 앱가입 → 지정치과의료기관 예약 및 방문 → 치과주치의 구강서비스 제공				
	수행 기관	○ 계약을 맺은 관내 치과의료기관('22년 기준 149개원)				

구 분		주요 내용										
사업비 (단위: 백만원)	재원구성(비중)	2022년		2023년		2024년		2025년		2026년		
	계(①+②+③)	501	(100%)	501	(100%)	501	(100%)	501	(100%)	501	(100%)	
	지방비	소계(①+②)	501	(100%)	501	(100%)	501	(100%)	501	(100%)	501	(100%)
		①시·도비	351	(70%)	351	(70%)	351	(70%)	351	(70%)	351	(70%)
		②시·군·구비	150	(30%)	150	(30%)	150	(30%)	150	(30%)	150	(30%)
	③기타 (재원명)		(%)		(%)		(%)		(%)		(%)	
	비고											
성과 지표*	성과지표 명	○ 치과주치의 수검률										
	지표정의	○ 수검률 = (검진자 수 / 대상자 수) x 100										
	연도별 목표	2022년	2023년	2024년	2025년	2026년						
		88(%)	88(%)	88(%)	88(%)	88(%)						
	목표수준 산출근거	○ 전년도 수검률 반영										
자료출처	○ 치과주치의사업 결과보고서											
추진 체계	참여기관	기관별 역할					민관협력 및 주민참여 방법					
	지자체 (보건소)	사업계획수립·시행 및 예산 집행 사업수행기관 관리감독 및 사업홍보 지역협의체 운영					· 참여를 원하는 치과의료기관 신청 및 계약 → 교육이수 → 치과주치의 서비스 및 학생건강검진 수행 → 비용청구신청 · 학생이 덴티아이경기 앱가입 및 온라인 교육이수 → 문진표 작성 → 지정치과의료기관 예약 및 방문 → 치과주치의 검진 실시 → 설문지작성					
	공공기관 (경기도)	사업 지침 수립 및 평가수행 치과주치의사업 전산시스템 운영지원										
	민간기관 (서비스 제공기관)	치과주치의 구강서비스 제공										

구 분		주요 내용					
사업(과업)명		사업(과업)번호	세부사업(과업)명	중점추진 사업여부	세부사업 중복여부	민관협력 사업여부	
		I-3-1	생활감동 주민제안 공모사업	O	X	X	
사업(과업) 소관		담당과	담당팀	담당자	연락처		
		도시청결과	도시청결팀	신정호	2363		
사업(과업) 배경		생활폐기물 발생량 증가에 따라 환경을 생각하는 시민 활동 활성화 지원					
사업(과업) 목적		<ul style="list-style-type: none"> ○ 주민참여형 친환경 경제자유도시 조성 ○ 일상생활에서 생활폐기물 감량화를 직접 실천하고 공유함으로써 생활폐기물 감량화에 주민들의 동참문화 확산 					
추진근거(관련규정)		<ul style="list-style-type: none"> ○ 「용인시 자원순환 기본 조례」 제9조(폐기물 감소 및 자원순환 활성화 사업 등) ○ 「용인시 지방보조금 관리 조례」 					
지원 대상	선정 기준	○ 용인시에 거주하거나 생활 기반을 둔 5인 이상의 주민 모임					
	대상 규모	○ 10개 팀					
사업(과업) 내용	사업(과업) 유형	○ 공모사업 선정 모임 활동에 보조금 지원					
	세부 내용	<ul style="list-style-type: none"> ○ 자원순환촉진위원회 심의를 거쳐 선정된 10개 팀에 150만원 기준으로 지원 ○ 사업 진행 과정 모니터링 ○ 실적 및 정산보고서 검토 					
전달 체계	지원 절차	○ 사업 공고 및 접수 → 심사 및 선정 → 사업 추진 → 정산 보고					
	수행 기관	○ 도시청결과, 자원순환촉진위원회					
사업비 (단위: 백만원)	재원구성(비중)		2022년	2023년	2024년	2025년	2026년
	계(①+②+③)		15 (100%)	15 (100%)	15 (100%)	15 (100%)	15 (100%)
	지방비	소계(①+②)	15 () %	15 () %	15 () %	15 () %	15 () %
		①시·도비	15 () %	15 () %	15 () %	15 () %	15 () %
		②시·군·구비	() %	() %	() %	() %	() %
	③기타 (재원명)		() %	() %	() %	() %	() %
비고							

구 분		주요 내용				
성과 지표*	성과지표 명	○ 공모사업 참여 팀 수 ○ 사업 보조금 지원금액				
	지표정의	○ 주민제안 공모사업에 선정 팀 수 및 보조금 지원 금액				
	연도별 목표	2022년	2023년	2024년	2025년	2026년
		10개 팀 / 1,500만원	10개 팀 / 1,500만원	10개 팀 / 1,500만원	10개 팀 / 1,500만원	10개 팀 / 1,500만원
	목표수준 산출근거	○ 당해(2022년) 공모사업 최초 실시로 향후 대내외 인지도 수준 및 보조금 지원 규모에 대해 객관적인 지표 설정				
자료출처	○ 사업 실적 및 정산보고서					
추진 체계	참여기관	기관별 역할			민관협력 및 주민참여 방법	
	도시청결과	사업 추진 및 모니터링, 정산			<ul style="list-style-type: none"> - 참여 희망 모임별로 사업에 대한 일정, 예산 계획서 작성 및 제출 - 사업 추진에 따른 실적 및 정산보고서 제출 	

구 분		주요 내용										
사업(과업)명		사업(과업)번호	세부사업(과업)명		중점추진 사업여부		세부사업 중복여부		민관협력 사업여부			
		I-3-2	주거취약계층 주거상향지원사업		O		X		X			
사업(과업) 소관		담당과	담당팀		담당자		연락처					
		주택과	주택행정팀		류지연		3384					
사업(과업) 배경		현장밀착형 이주지원을 통해 주거취약계층의 주거수준 상향 도모										
사업(과업) 목적		○ 비주택(고시원, 쪽방, 컨테이너, 비닐하우스, 반지하등)에 거주하는 주거취약계층의 이주 수요 발굴 및 입주지원으로 주거안정과 삶의 질 향상										
추진근거(관련규정)		○ 「주거기본법」 제11조(임대주택의 공급 등), 제16조(주거약자 지원) ○ 「용인시 주거복지 지원조례」 제6조(주거복지사업) ○ 주거복지로드맵2.0(국토교통부, 20.3) 발표 - "비주택 거주가구 등 주거 취약계층 주거권 보장" 과제 수행을 위해 지자체 대상 공모를 통한 주거상향지원사업 추진										
지원 대상	선정 기준	○ 비주택(고시원, 쪽방, 컨테이너, 비닐하우스, 반지하등) 거주자중 전년도 도시근로자가구당 월 평균 소득 70%이하인 자										
	대상 규모	○ 50가구										
사업(과업) 내용	사업(과업) 유형	○ 현물 및 서비스제공										
	세부 내용	○ 이주지원: 입주가능한 전세·매입임대 우선연계 이사비, 생필품 구입 등 이주비용 및 입주청소 지원 원활한 임대주택 이주를 위한 이사 및 입주과정 지원, 이사도우미 운영 ○ 사후관리: 입주 후 안정적 정착을 위한 일자리 연계 및 유관기관과 협력을 통한 사례 관리										
전달 체계	지원 절차	○ 신청-조사 - 대상자결정 - 서비스지원										
	수행 기관	○ 용인지역자활센터 (민간위탁 운영)										
사업비 (단위: 백만원)	재원구성(비중)		2022년		2023년		2024년		2025년		2026년	
	계(①+②+③)		80	(100%)	80	(100%)	80	(100%)	80	(100%)	-	(100%)
	지방비	소계(①+②)	40	(50%)	40	(%)	40	(%)	40	(%)	-	(%)
		①시·도비	16	(20%)	16	(%)	16	(%)	16	(%)	-	(%)
		②시·군·구비	24	(30%)	24	(%)	24	(%)	24	(%)	-	(%)
	③기타 (국비)		40	(50%)	40	(%)	40	(%)	40	(%)	-	(%)
비고		· 주거복지로드맵2.0(국토교통부, 20.3) 발표 - "비주택 거주가구 등 주거 취약계층 주거권 보장" 과제 수행을 위한 국토교통부 공모사업 선정										

구 분		주요 내용				
성과 지표*	성과지표 명	○ 사업 실적: 입주신청, 입주대상 심사중, 심사완료 후 입주대기, 입주완료자의 건수				
	지표정의	○ 지원가구수(건)				
	연도별 목표	2022년	2023년	2024년	2025년	2026년
		50(건)	50(건)	50(건)	50(건)	-
	목표수준 산출근거	○ 공모사업의 사업 추진 실적 보고 목표 정도 설정을 따름				
자료출처	○ 상담일지 및 입주보고서 등					
추진 체계	참여기관	기관별 역할		민관협력 및 주민참여 방법		
	주책과	사업수행을 위한 총괄 운영 사업대상자 연계				
	용인지역자활센터	수탁기관으로서의 사업 수행				

구 분		주요 내용										
사업(과업)명		사업(과업)번호	세부사업(과업)명		중점추진 사업여부	세부사업 중복여부	민관협력 사업여부					
		I-3-3	교통약자 이동편의 증진		X	X	X					
사업(과업) 소관		담당과	담당팀		담당자	연락처						
		교통정책과	교통행정팀		장연수	2293						
사업(과업) 배경		특별교통수단 이용 인원 증가										
사업(과업) 목적		○ 특별교통수단 증차를 통해 교통약자의 안전하고 편리한 이동권 보장 및 이동편의 증진										
추진근거(관련규정)		○「교통약자의 이동편의 증진법」제16조 ○「경기도 교통약자의 이동편의 증진에 관한 조례」제19조 ○「용인시 교통약자의 이동편의 증진에 관한 조례」제13조										
지원 대상	선정 기준	○ 심한 보행상 장애로 대중교통 이용이 어려운 교통약자, 노약자 등										
	대상 규모	○ 교통약자 이동지원센터 등록인원 10,671명(2022. 7월말기준)										
사업(과업) 내용	사업(과업) 유형	○ 서비스제공										
	세부 내용	○ 특별교통수단 차량을 통해 병원 또는 목적지까지 교통약자를 수송										
전달 체계	지원 절차	○ 교통약자 이동지원센터에 등록서류 제출 - 심의 - 승인 - 이용신청										
	수행 기관	○ 용인도시공사 교통약자지원팀(위탁운영)										
사업비 (단위: 백만원)	재원구성(비중)	2022년		2023년		2024년		2025년		2026년		
	계(①+②+③)	6,614	(100%)	7,216	(100%)	7,216	(100%)	7,216	(100%)	7,216	(100%)	
	지 방 비	소계(①+②)	6,614	(100%)	7,216	(100%)	7,216	(100%)	7,216	(100%)	7,216	(100%)
		①시·도비	1,521	(23%)	2,165	(30%)	2,165	(30%)	2,165	(30%)	2,165	(30%)
		②시·군·구비	5,093	(77%)	5,051	(70%)	5,051	(70%)	5,051	(70%)	5,051	(70%)
	③기타 ()	()	()	()	()	()	()	()	()	()	()	
	비고	· 교통약자 이동지원센터 운영비										

구 분		주요 내용				
성과 지표*	성과지표 명	○ 특별교통수단 이용 건수				
	지표정의	○ 건				
	연도별 목표	2022년	2023년	2024년	2025년	2026년
		119,662(건)	120,000(건)	120,100(건)	120,200(건)	120,300(건)
	목표수준 산출근거	○ 특별교통수단의 증차를 통해 차량 배차율을 높여 교통약자의 차량 이용기회를 지속적으로 확대함과 동시에 이동편의 증진을 목표로 함				
자료출처	○ 분기별 운영분석자료(용인도시공사 교통약자지원팀)					
추진 체계	참여기관	기관별 역할		민관협력 및 주민참여 방법		
	교통정책과	예산 지원 및 관리·감독 총괄		-		
	용인도시공사	교통약자 이동지원센터 효율적 운영 및 차량관리				

구 분		주요 내용										
사업(과업)명		사업(과업)번호	세부사업(과업)명		중점추진 사업여부		세부사업 중복여부		민관협력 사업여부			
		I-3-4	저상버스 도입지원		X		X		X			
사업(과업) 소관		담당과	담당팀		담당자		연락처					
		대중교통과	버스행정팀		조수현		3765					
사업(과업) 배경		교통약자의 이동편의를 위한 저상버스 도입										
사업(과업) 목적		<ul style="list-style-type: none"> ○ 교통약자 이동권 확보로 대중교통 이용편의 증진 및 보편적 교통복지 구현 ○ 저상버스 구입비 지원을 통한 운수업체 재정부담 경감 및 저상버스 도입 유도 										
추진근거(관련규정)		<ul style="list-style-type: none"> ○ 교통약자의 이동편의 증진법 제14조(노선버스에 대한 이용보장) ○ 대중교통의 육성 및 이용촉진에 관한 법률 제12조(대중교통의 육성을 위한 재정지원) 										
지원 대상	선정 기준	○ 저상버스를 도입하는 관내 운수업체										
	대상 규모											
사업(과업) 내용	사업(과업) 유형	○ 현금(일반버스와 저상버스의 차액 지원)										
	세부 내용	○ 92,000천원/대[국비(50%), 도비(7.5%), 시비(42.5%)]										
전달 체계	지원 절차	○ 수요조사(市) - 보조금 교부 신청 안내(市) - 보조금 신청(업체) - 보조금 교부(市)										
	수행 기관	○ 용인시 대중교통과 버스행정팀										
사업비 (단위: 백만원)	재원구성(비중)		2022년		2023년		2024년		2025년		2026년	
	계(①+②+③)		2,208	(100%)	1,840	(100%)	1,840	(100%)	1,840	(100%)	1,840	(100%)
	지방비	소계(①+②)	1,104	(50%)	920	(50%)	920	(50%)	920	(50%)	920	(50%)
		①시·도비	166	(7.5%)	138	(7.5%)	138	(7.5%)	138	(7.5%)	138	(7.5%)
		②시·군·구비	938	(42.5%)	782	(42.5%)	782	(42.5%)	782	(42.5%)	782	(42.5%)
		③기타 국고	1,104	(50%)	920	(50%)	920	(50%)	920	(50%)	920	(50%)
	비고											

구 분		주요 내용				
성과 지표*	성과지표 명	○ 저상버스 도입				
	지표정의	○ 저상버스 도입대수(대)				
	연도별 목표	2022년	2023년	2024년	2025년	2026년
		24대	20대	20대	20대	20대
	목표수준 산출근거	○ 「교통약자의 이동편의 증진법 시행령」제14조(저상버스 등의 운행 대수 등) 노선 여객자동차 운송사업의 우선 면허 대상 기준이 되는 저상버스 대수 참고 ※용인시 관내 일반버스 605대의 3분의 1 기준(차령11년 적용) : 매년 20대				
자료출처	○ 운영결과보고서					
추진 체계	참여기관	기관별 역할		민관협력 및 주민참여 방법		
	대중교통과	예산 지원 및 사업 추진		-		
	민간기관(운수업체)	저상버스 도입예정 노선 검토				

구 분		주요 내용										
사업(과업)명		사업(과업)번호	세부사업(과업)명		중점추진 사업여부	세부사업 중복여부	민관협력 사업여부					
		I-4-1	평생학습 시민대학체계 구축		O	X	X					
사업(과업) 소관		담당과	담당팀		담당자	연락처						
		평생교육과	평생교육지원팀		안혜영	8986						
사업(과업) 배경		세분화되어 운영되고 있는 사업들을 대상별·주제별 정비하여 시민대학 체계 구축										
사업(과업) 목적		○ 주제별·대상별 수요자 중심의 수준있는 전문강좌 개설 운영으로 연속성 및 전문성 추구										
추진근거(관련규정)		○ 사업(과업) 욕구 및 문제점 진단, 자원 현황, 기타 지역의 특성 등 사업 추진의 근거										
지원 대상	선정 기준	○ 관내 성인 시민 및 직장인										
	대상 규모											
사업(과업) 내용	사업(과업) 유형	○ 강좌 프로그램 운영										
	세부 내용	○ 현금(수강료 및 재료비) 지원										
전달 체계	지원 절차	○ 강좌신청->선착순 선정										
	수행 기관	○ 평생교육과 평생교육지원팀										
사업비 (단위: 백만원)	재원구성(비중)		2022년		2023년		2024년		2025년		2026년	
	계(①+②+③)		120	(100%)	140	(100%)	140	(100%)	140	(100%)	140	(100%)
	지방비	소계(①+②)	()	(%)	()	(%)	()	(%)	()	(%)	()	(%)
		①시·도비	()	(%)	()	(%)	()	(%)	()	(%)	()	(%)
		②시·군·구비	120	(100%)	140	(100%)	140	(100%)	140	(100%)	140	(100%)
	③기타 (재원명)		()	(%)	()	(%)	()	(%)	()	(%)	()	(%)
비고												

구 분		주요 내용				
성과 지표*	성과지표 명	○ 강좌 참여 전체 수강생의 강좌 수강 후 만족도				
	지표정의	○ 강좌별 수강생 만족도				
	연도별 목표	2022년	2023년	2024년	2025년	2026년
		-	80%	83%	86%	88%
	목표수준 산출근거	○ 시민들의 평생교육에 대한 욕구가 높아지면서 대상별 및 주제별 특화된 관심분야의 수준 있는 강좌에 대한 관심이 높아짐. 이에 전문성 있는 강좌를 연속적으로 지원할 수 있는 성과지표 및 목표수준을 설정				
자료출처	○ 운영결과보고서					
추진 체계	참여기관	기관별 역할			민관협력 및 주민참여 방법	
	평생교육과	강좌 개설 및 운영에 대한 전반적 업무 수행				

구 분		주요 내용			
사업(과업)명	사업(과업)번호	세부사업(과업)명	중점추진 사업여부	세부사업 중복여부	민관협력 사업여부
	I-4-2	용인어린이상상의숲 운영을 통한 시민 문화체험 확대	X	X	O
사업(과업) 소관	담당과	담당팀	담당자	연락처	
	문화예술과	문화정책팀	이지현	2063	
사업(과업) 배경	용인 시민을 위한 문화체험 기회 확대 및 운영 활성화				
사업(과업) 목적	○ 어린이 및 가족 단위의 방문객이 4차산업 연계, 문화예술, 도서문화 콘텐츠 등 다양한 장르의 체험 및 교육에 참여할 수 있는 어린이 복합 문화예술 체험 공간 운영				
추진근거(관련규정)	○ 용인 지역 내 어린이 및 가족 대상 공공 복합 문화예술 체험 공간 운영				
지원 대상	선정 기준	○ 용인시 내·외 어린이 및 가족 단위 방문객			
	대상 규모	○ 연간 90,000명(2022년 예상 방문객 기준)			
사업(과업) 내용	사업(과업) 유형	○ 문화체험 유무료 서비스 제공			
	세부 내용	○ 운영기간: 2023.01.02.~2023.12.31. (연간 상시운영) ○ 운영일시: 수~일(10:00~17:10) *상황에 따라 변경될 수 있음. ○ 운영대상: 어린이 및 가족단위 방문객 ○ 운영내용: 4차산업 연계 콘텐츠 운영, 어린이 전용 공연·체험 전시 운영, 도서관 운영, 문화예술 교육체험 프로그램 운영, 가족 대상 놀이체험공간 운영			
전달 체계	지원 절차	○ 해당없음			
	수행 기관	○ 용인문화재단 문화사업본부 상상의숲운영팀			

구 분		주요 내용										
사업비 (단위: 백만원)	재원구성(비중)	2022년		2023년		2024년		2025년		2026년		
	계(①+②+③)	1,186	(100%)	1,186	(100%)	1,186	(100%)	1,186	(100%)	1,186	(100%)	
	지방비	소계(①+②)	1,186	(100%)	1,186	(100%)	1,186	(100%)	1,186	(100%)	1,186	(100%)
		①시·도비		(%)		(%)		(%)		(%)		(%)
		②시·군·구비	1,186	(100%)	1,186	(100%)	1,186	(100%)	1,186	(100%)	1,186	(100%)
	③기타 (재원명)		(%)		(%)		(%)		(%)		(%)	
	비고	- 지속사업으로 2022년도 예산 제시(2026년까지 동일 예산으로 기입)										
성과 지표*	성과지표 명	○ 용인어린이상상의숲 연간 방문객 수										
	지표정의	○ 방문객 수(명)										
	연도별 목표	2022년	2023년	2024년	2025년	2026년						
		90,000명	94,500명	99,225명	104,186명	109,395명						
	목표수준 산출근거	○ 2022년 목표 인원(2021년 연간 방문객수 약 45,000명 × 200%) ○ 2022년 이후 5%씩 연간 목표 인원 증가 ○ 코로나19 등 전염성 감염병 대비 목표 인원 증가율 고려										
자료출처	○ 용인어린이상상의숲 일일 입장객 현황 ○ 상상의숲 연간 종합운영결과보고서											
추진 체계	참여기관	기관별 역할					민관협력 및 주민참여 방법					
	용인문화재단	SK텔레콤, 모나미, 보림출판사, 킨더랜드출판사, 한국바이러스센터(주) 등 민간기관 협업을 통한 콘텐츠 공동개발 및 운영					-					

구 분		주요 내용										
사업(과업)명		사업(과업)번호	세부사업(과업)명	중점추진 사업여부	세부사업 중복여부	민관협력 사업여부						
		I-4-3	5060신중년 교육프로그램 지원사업	X	X	X						
사업(과업) 소관		담당과	담당팀	담당자		연락처						
		평생교육과	평생교육정책팀	권지현		8984						
사업(과업) 배경		5060신중년을 위한 미래설계, 은퇴 설계 등 인생 재도약을 위한 평생교육으로 행복한 노후준비 지원										
사업(과업) 목적		<ul style="list-style-type: none"> ○ 생애전환기 시민의 인생설계 프로그램을 통한 삶의 질 향상 도모 ○ 베이비부머 세대의 능력개발 및 인문 소양강화 지원 										
추진근거(관련규정)		<ul style="list-style-type: none"> ○ 평생교육법 제16조 제3호 평생교육프로그램의 개발 ○ 용인시평생교육진흥조례 제3조 제2호 										
지원 대상	선정 기준	○ 관내 비영리 평생교육 관련 기관·단체 등										
	대상 규모	○ 관내 기관 10개소 내외										
사업 (과업) 내용	사업(과업) 유형	○ 교육프로그램 운영										
	세부 내용	○ 5060신중년 프로그램 보조금 지원 사업 - 프로그램을 통한 자격증 취득, 직업 능력 개발 및 인문 소양강화 지원										
전달 체계	지원 절차	○ 사업공모 및 1차 심사 → 공모사업 심의 (보조금 심의위원회) → 사업자선정 및 사업비 교부 → 사업운영 및 지도점검(모니터링) → 사업결과보고 및 정산										
	수행 기관	○ 평생교육정책팀, 관내 비영리 평생교육 관련 기관·단체										
사업비 (단위: 백만원)	재원구성(비중)		2022년		2023년		2024년		2025년		2026년	
	계(①+②+③)		50	(100%)	50	(100%)	50	(100%)	50	(100%)		(100%)
	지방비	소계(①+②)	50	(100%)	50	(100%)	50	(100%)	50	(100%)		(100%)
		①시·도비	15	(30%)	15	(30%)	15	(30%)	15	(30%)		(30%)
		②시·군·구비	35	(70%)	35	(70%)	35	(70%)	35	(70%)		(70%)
	③기타 (재원명)			(0%)		(0%)		(0%)		(0%)		(0%)
	비고											

구 분		주요 내용				
성과 지표*	성과지표 명	○ 사업 운영 개소 및 프로그램 확대				
	지표정의	○ 운영 기관 수, 프로그램 개수				
	연도별 목표	2022년	2023년	2024년	2025년	2026년
		3개소, 5개 프로그램	4개소, 8개 프로그램	6개소, 12개 프로그램	8개소, 16개 프로그램	10개소, 20개 프로그램
	목표수준 산출근거	○ 5060신중년 프로그램은 도비 지원사업으로 차년도 예산 증대 요청				
자료출처	○ 도 보조금 교부 결정서, 추진실적(정산)보고서 등					
추진 체계	참여기관	기관별 역할		민관협력 및 주민참여 방법		
	평생교육과	예산수립 및 지원금 교부, 사업 홍보		- 민관협력방안 관내 기관·단체 홍보를 통한 참여 안내		
	평생교육 관련 기관·단체	5060신중년 프로그램 사업참여 및 프로그램 운영		- 주민참여방안 용인시 홈페이지, 현수막 등의 홍보를 통한 참여 안내 민간협력을 통한 수강생 확보 지원		

구 분		주요 내용										
사업(과업)명		사업(과업)번호	세부사업(과업)명		중점추진 사업여부		세부사업 중복여부		민관협력 사업여부			
		Ⅱ-1-1-1	명예사회복지공무원 '용인 이웃지킴이'운영		X		X		X			
사업(과업) 소관		담당과	담당팀		담당자		연락처					
		복지정책과	나눔복지팀		김윤미		3855					
사업(과업) 배경		다양한 복지제도 개편이 있었음에도 생활고 추정 사망사건 지속적으로 발생 찾아가는 보건복지팀 및 읍면동 지역사회보장협의체를 통해 복지사각지대 발굴을 추진하고 있으나, 복지담당인력 및 지역별 격차를 해소하기 위해 명예사회복지공무원 '용인 이웃지킴이'제도를 활성화하여 현행 위기가구 발굴체계 보완										
사업(과업) 목적		○ 저출산·고령화 등 사회적 구조의 변화와 더불어 위기가구 증가에 선제적·효율적으로 대응하기 위하여, 지역 주민이 자발적으로 참여하여 복지사각지대 및 위기 가구를 발굴하는 명예 사회복지공무원(용인이웃지킴이) 구성·운영										
추진근거(관련규정)		○ 사회보장급여의 이용제공 및 수급권자 발굴에 관한 법률」 제9-2조(위기가구의 발굴) ○ 경기도 위기 이웃 발굴에 관한 조례										
지원 대상	선정 기준	○ 통리장, 읍면동 지역사회보장협의체, 생활업종종사자, 신고의무자(사회복지시설 종사자) 등으로 구성										
	대상 규모	○ 현재 용인이웃지킴이 1,667명(2022.6월말 기준)										
사업(과업) 내용	사업(과업) 유형	○ 용인 이웃지킴이 장려물품 지원(1인당 15,000원 이내)										
	세부 내용	○ 활동 시 필요한 물품 지원										
전달 체계	지원 절차	○ 읍면동 지역사회보장협의체, 생활업종종사자, 신고의무자(사회복지시설 종사자), 지역주민 등으로 명예 사회복지공무원 「용인이웃지킴이」를 구성하여 자발적으로 지역사회 복지 위기가구 발굴·제보										
	수행 기관	○ 용인시 복지정책과, 읍면동 맞춤형복지팀										
사업비 (단위: 백만원)	재원구성(비중)		2022년		2023년		2024년		2025년		2026년	
	계(①+②+③)		19	(100%)	19	(100%)	20	(100%)	20	(100%)	20	(100%)
	지방비	소계(①+②)	19	(100%)	19	(100%)	20	(100%)	20	(100%)	20	(100%)
		①시·도비	6	(30%)	6	(30%)	6	(30%)	6	(30%)	6	(30%)
		②시·군·구비	13	(70%)	13	(70%)	14	(70%)	14	(70%)	14	(70%)
	③기타 (재원명)		(%)	(%)	(%)	(%)	(%)	(%)	(%)	(%)	(%)	(%)
	비고		· 명예사회복지공무원 '용인 이웃지킴이' 장려물품 제작 및 보급									

구 분		주요 내용				
성과 지표*	성과지표 명	○ 명예사회복지공무원 '용인 이웃지킴이' 참여자 수				
	지표정의	○ 참여자(명)				
	연도별 목표	2022년	2023년	2024년	2025년	2026년
		1,667	1,680	1,700	1,700	1,800
	목표수준 산출근거	○ 2022년 대비 증가				
자료출처	○ 복지정책과 내부자료					
추진 체계	참여기관	기관별 역할		민관협력 및 주민참여 방법		
	복지정책과	· 용인 이웃지킴이 계획수립 및 운영지원		- 용인 이웃지킴이 구성원을 읍면동 지역사회보장협의체, 주민밀착형 생활업종사자(가스전기 검침원, 공인중개사 등), 신고의무자(사회복지 시설 종사자)로 구성 - 지역사회복지시설 종사자 참여 독려하여 위기 가구 발굴 및 지원 강화 - 지역주민들이 직접 참여하여 위기가구 적극 발굴		
	읍면동	· 용인 이웃지킴이 운영 및 위기대상자 발굴				
	지역주민 (용인 이웃지킴이)	· 지역사회주민들이 용인이웃지킴이로 참여하여 위기가구 발굴				

구 분		주요 내용					
사업(과업)명		사업(과업)번호	세부사업(과업)명	중점추진 사업여부	세부사업 중복여부	민관협력 사업여부	
		Ⅱ-1-1-2	복지사각지대 발굴 및 지원	X	X	X	
사업(과업) 소관		담당과	담당팀	담당자	연락처		
		복지정책과	나눔복지팀	김윤미	3855		
사업(과업) 배경		다양한 복지제도 개편이 있었음에도 생활고 추정 사망사건 지속적으로 발생 저출산·고령화 등 사회구조의 변화와 더불어 실직, 휴폐업, 질병, 소득상실 등으로 인한 가족해체 및 사회적 고립으로 위기가구 증가					
사업(과업) 목적		○ 정부지원제도의 한계와 복지정보 소외 등으로 도움을 받지 못하는 위기가구를 발굴하여 지원 ○ 지원이 필요한 주민이 사회보장급여 대상에서 누락되지 않고 편리하게 사회적 지원을 받을 수 있도록 민관이 적극 발굴·협력					
추진근거(관련규정)		○ 사회보장급여의 이용제공 및 수급권자 발굴에 관한 법률」 제9-2조(위기가구의 발굴) ○ 「긴급복지지원법」 제7조(지원 요청 및 신고)					
지원 대상	선정 기준	○ 복지사각지대 위기가구로 도움이 필요한 가구					
	대상 규모	○ 용인시 복지사각지대 위기가구					
사업(과업) 내용	사업(과업) 유형	○ 복지사각지대 위기가구 발굴시 공적지원 및 민간자원 연계					
	세부 내용	○ 이웃돕기, 민간연계자원, 자체발굴사업 등 지원					
전달 체계	지원 절차	○ 행복e음 복지사각지대 발굴시스템을 활용하여 복지사각지대 발굴·지원					
	수행 기관	○ 용인시 복지정책과, 읍면동 맞춤형복지팀, 민간기관					
사업비 (단위: 백만원)	재원구성(비중)		2022년	2023년	2024년	2025년	2026년
	계(①+②+③)		(%)	(%)	(%)	(%)	(%)
	지 방 비	소계(①+②)	(%)	(%)	(%)	(%)	(%)
		①시·도비	(%)	(%)	(%)	(%)	(%)
		②시·군·구비	(%)	(%)	(%)	(%)	(%)
	③기타 (재원명)		(%)	(%)	(%)	(%)	(%)
비고		· 정부지원서비스 및 민간자원 연계					

구 분		주요 내용				
성과 지표*	성과지표 명	○ 행복e음 복지사각지대 발굴시스템 조사완료 건수, 복지사각지대 지원 건수				
	지표정의	○ 건				
	연도별 목표	2022년	2023년	2024년	2025년	2026년
		발굴 9,500건 지원 5,500건	발굴 10,000건 지원 6,000건	발굴 10,500건 지원 6,500건	발굴 11,000건 지원 7,000건	발굴 11,000건 지원 7,000건
	목표수준 산출근거	○ 2022년 대비 증가				
	자료출처	○ 복지정책과 행복e음시스템				
추진 체계	참여기관	기관별 역할		민관협력 및 주민참여 방법		
	복지정책과	복지사각지대 발굴조사 계획수립 민간자원 발굴 및 연계		<ul style="list-style-type: none"> - 민관협력과 연계를 통한 민간자원 활용 으로 체계적인 네트워크망 형성 - 용인이웃지킴이, 지역주민, 읍면동지역 사회보장협의체 등의 인적 자원을 활용 하여 복지사각지대 발굴 		
	읍면동	복지사각지대발굴시스템 통보 가구 조사 및 지원				
	민간기관	복지자원 및 서비스 지원				
	인적안정망	용인 이웃지킴이, 읍면동지역사회보장협의체, 가스전기검침원, 정수과 소액 채납관리단 등의 복지사각지대 발굴				

구 분		주요 내용					
사업(과업)명		사업(과업)번호	세부사업(과업)명	중점추진 사업여부	세부사업 중복여부	민관협력 사업여부	
		Ⅱ-1-2-1	부정수급방지를 위한 정기적 확인조사	X	X	X	
사업(과업) 소관		담당과	담당팀	담당자	연락처		
		복지정책과	생활보장팀	장혜연	2235		
사업(과업) 배경		부정수급방지를 위한 정기적 확인조사 필요					
사업(과업) 목적		○ 복지수급자의 자격 및 지원의 적정성 제고를 위한 정기적 확인조사를 통하여 부정수급 방지					
추진근거(관련규정)		○ 국민기초생활보장법					
지원 대상	선정 기준	○ 국민기초생활수급자 및 법정 차상위계층, 기초연금 등					
	대상 규모	○ 소득재산을 통하여 복지급여를 지원받는 전체가구					
사업(과업) 내용	사업(과업) 유형	○ 복지수급자의 자격 및 지원의 적정성 확인					
	세부 내용	○ 매월 확인조사 및 상하반기 확인조사를 통하여 확인					
전달 체계	지원 절차	○ 확인조사대상 통보 → 변동사항에대한 확인조사 → 변동자료 반영					
	수행 기관	○ 복지정책과 생활보장팀					
사업비 (단위: 백만원)	재원구성(비중)		2022년	2023년	2024년	2025년	2026년
	계(①+②+③)		(100%)	(100%)	(100%)	(100%)	(100%)
	지방비	소계(①+②)	(%)	(%)	(%)	(%)	(%)
		①시·도비	(%)	(%)	(%)	(%)	(%)
		②시·군·구비	(%)	(%)	(%)	(%)	(%)
	③기타 (자원명)		(%)	(%)	(%)	(%)	(%)
비고							

구 분		주요 내용					
성과 지표*	성과지표 명	○ 확인조사 대상자 처리율					
	지표정의	○ 확인조사 대상자 처리율 · 처리율 = $\frac{\text{기간 내 처리 완료 수}}{\text{'22년 정기 및 월확인조사}} \times 100$					
	연도별 목표	2022년	2023년	2024년	2025년	2026년	
		95%	95%	95%	95%	95%	
	목표수준 산출근거	○ 보건복지부 사회보장정보시스템(행복e음) 자료 연계					
자료출처	○ 보건복지부 사회보장정보시스템(행복e음) 자료 연계						
추진 체계	참여기관	기관별 역할		민관협력 및 주민참여 방법			
	복지정책과	확인조사 대상자 통보 및 처리결과 취합					
	3개구청 사회복지과	확인조사 대상자에 대한 상담 및 조사 변동자료 반영					

구 분		주요 내용					
사업(과업)명		사업(과업)번호	세부사업(과업)명	중점추진 사업여부	세부사업 중복여부	민관협력 사업여부	
		Ⅱ-1-2-2	바람직한 사회보장급여 이용을 위한 홍보	X	X	X	
사업(과업) 소관		담당과	담당팀	담당자	연락처		
		복지정책과	생활보장팀	장혜연	2235		
사업(과업) 배경		사전에 부정수급방지를 위한 홍보					
사업(과업) 목적		○ 신규 대상자의 부정수급 발생 가능성을 최소화하기 위한 목적					
추진근거(관련규정)		○ 사회보장급여의 이용·제공 및 수급권자 발굴에 관한 법률					
지원 대상	선정 기준	○ 기초생활수급권자					
	대상 규모	○ 기초생활보장사업을 신청하는 전체가구					
사업(과업) 내용	사업(과업) 유형	○ 기초생활수급자의 사전에 부정수급방지를 위한 홍보					
	세부 내용	○ 상담 및 신청시 사전에 부정수급방지를 위한 홍보 및 안내					
전달 체계	지원 절차	○ 상담시 진행					
	수행 기관	○ 복지정책과 생활보장팀					
사업비 (단위: 백만원)	재원구성(비중)		2022년	2023년	2024년	2025년	2026년
	계(①+②+③)		(100%)	(100%)	(100%)	(100%)	(100%)
	지 방 비	소계(①+②)	(%)	(%)	(%)	(%)	(%)
		①시·도비	(%)	(%)	(%)	(%)	(%)
		②시·군·구비	(%)	(%)	(%)	(%)	(%)
	③기타 (재원명)		(%)	(%)	(%)	(%)	(%)
	비고						

구 분		주요 내용				
성과 지표*	성과지표 명	○ 사회보장급여 이용을 위한 홍보				
	지표정의	○ 홍보건 수(건)				
	연도별 목표	2022년	2023년	2024년	2025년	2026년
		3,500	3,700	3,900	4,100	4,300
	목표수준 산출근거	○ 보건복지부 사회보장정보시스템(행복e음) 자료 연계				
자료출처	○ 보건복지부 사회보장정보시스템(행복e음) 자료 연계					
추진 체계	참여기관	기관별 역할			민관협력 및 주민참여 방법	
	복지정책과	부정수급방지를 위한 홍보(안내)문 제작 및 결과 취합				
	구청 사회복지과 및 읍면동	국민기초생활보장급여 상담 신청 시 사전에 부정수급방지를 위한 홍보 및 안내				

구 분		주요 내용											
사업(과업)명		사업(과업)번호	세부사업(과업)명	중점추진 사업여부	세부사업 중복여부	민관협력 사업여부							
		Ⅱ-2-1-1	마을복지계획수립 및 실행지원	X	X	O							
사업(과업) 소관		담당과	담당팀	담당자		연락처							
		복지정책과	복지정책팀	유미경		3495							
사업(과업) 배경		지역특성을 반영한 마을복지회를 수립하여 실행하고자 하는 시민활동 지원											
사업(과업) 목적		<ul style="list-style-type: none"> ○ 읍면동지역사회보장협의체가 주체적으로 마을복지계획을 수립하여 지역특성에 맞는 복지 사업추진 ○ 주민참여형 마을복지계획수립으로 민관협력전달체계 강화 											
추진근거(관련규정)		○ 2022년 주민자치형 공공서비스 구축 사업											
지원 대상	선정 기준	○ 마을복지계획수립 및 실행에 관심이 있는 읍면동지역사회보장협의체											
	대상 규모	○ 6개팀											
사업(과업) 내용	사업(과업) 유형	○ 마을복지계획수립 활동에 대한 보조금 지원											
	세부 내용	<ul style="list-style-type: none"> ○ 마을복지계획 실행지원 <ul style="list-style-type: none"> · 읍면동협의체위원 및 맞춤형복지팀 대상 마을복지계획수립 역량강화 교육 · 심사를 거쳐 선정된 6개팀에 500만원(예정)의 보조금 지원 · 사업진행과정 및 활동에 대한 지속적 모니터링 · 실적 및 정산보고서 검토 ○ 매년 공모를 통한 마을복지사업 지원 및 추진 											
전달 체계	지원 절차	○ 역량강화 교육 → 사업공고 및 접수 → 심사 및 선정 → 사업지원 → 모니터링 및 컨설팅 → 정산보고											
	수행 기관	○ 복지정책과 복지정책팀, 용인시지역사회보장협의체											
사업비 (단위: 백만원)		재원구성(비중)	2022년		2023년		2024년		2025년		2026년		
		계(①+②+③)	-	(100%)	30	(100%)	30	(100%)	45	(100%)	45	(100%)	
		지방비	소계(①+②)	(%)	(%)	(%)	(%)	(%)	(%)	(%)	(%)	(%)	(%)
			①시·도비	(%)	(%)	(%)	(%)	(%)	(%)	(%)	(%)	(%)	(%)
			②시·군·구비	-	(%)	30	(100%)	30	(100%)	45	30(100%)	45	(100%)
		③기타 (재원명)	(%)	(%)	(%)	(%)	(%)	(%)	(%)	(%)	(%)	(%)	
비고													

구 분		주요 내용				
성과 지표*	성과지표 명	○ 사업 참여 팀 및 사업 보조금 지원금액				
	지표정의	○ 사업 참여 팀 및 사업 보조금 지원금액				
	연도별 목표	2022년	2023년	2024년	2025년	2026년
		-	6개팀/ 3,000	6개팀/ 3,000	9개팀/ 4,500	9개팀/ 4,500
	목표수준 산출근거	○ 2023년 사업 최초 실시예정으로 향후 대내외 인지도 수준 및 보조금 지원 규모에 대해 객관적인 지표 설정				
자료출처	○ 사업 실적 및 정산보고서					
추진 체계	참여기관	기관별 역할			민관협력 및 주민참여 방법	
	복지정책과	사업 추진을 위한 예산 수립 및 지원 모니터링, 정산			<ul style="list-style-type: none"> - 참여 희망 읍면동에서 마을복지계획 수립 및 제출 - 사업 추진에 따른 실적 및 결과(정산)보고서 제출 	
	용인시지역사회보장협의회	마을복지계획 수립 역량강화교육 우수사업 공모 및 선정 결과보고				
	읍면동 맞춤형복지팀 읍면동지역사회보장협의회	마을복지계획 수립 및 사업 추진				

구 분		주요 내용										
사업(과업)명		사업(과업)번호	세부사업(과업)명		중점추진 사업여부		세부사업 중복여부		민관협력 사업여부			
		Ⅱ-2-1-2	읍면동지역사회보장 협의체 홍보강화		X		X		O			
사업(과업) 소관		담당과	담당팀		담당자		연락처					
		복지정책과	복지정책팀		유미경		3495					
사업(과업) 배경		읍면동지역에서 활발히 활동중인 읍면동지역사회보장협의체의 활동을 홍보 필요										
사업(과업) 목적		○ 읍면동지역사회보장협의체가 추진중인 사업 및 관련 정보 홍보하여 사회보장에 관심있는 시민들에게 정보를 제공하기 위함										
추진근거(관련규정)		○ 사회보장급여의 이용·제공 및 수급권자 발굴에 관한 법률										
지원 대상	선정 기준	○ 사회보장에 관심있는 시민										
	대상 규모	○ 용인시민										
사업(과업) 내용	사업(과업) 유형	○ 서비스(홍보물 게시)										
	세부 내용	○ 온라인복지학당 및 홍보서포터즈를 활용한 홍보물을 제작하여 홈페이지 게시										
전달 체계	지원 절차	○ 서포터즈구성 → 읍면동협의체와 매칭 → 홍보물제작 → 홈페이지 게시										
	수행 기관	○ 복지정책과 복지정책팀, 용인시지역사회보장협의체										
사업비 (단위: 백만원)	재원구성(비중)		2022년		2023년		2024년		2025년		2026년	
	계(①+②+③)		-	(100%)	1	(100%)	1	(100%)	2	(100%)	2	(100%)
	지 방 비	소계(①+②)	-	(100%)	1	(100%)	1	(100%)	2	(100%)	2	(100%)
		①시·도비		(%)		(%)		(%)		(%)		(%)
		②시·군·구비	-	(100%)	1	(100%)	1	(100%)	2	(100%)	2	(100%)
	③기타 (재원명)			(%)		(%)		(%)		(%)		(%)
비고												

구 분		주요 내용				
성과 지표*	성과지표 명	○ 홍보물 제작 및 게시건 수				
	지표정의	○ 홍보물 게시건 수				
	연도별 목표	2022년	2023년	2024년	2025년	2026년
		-	20건	25건	30건	35건
	목표수준 산출근거	○ 홍보서포터즈와 매칭하여 홍보물제작, 게시건 수				
자료출처	○ 용인시지역사회보장협의체 홈페이지					
추진 체계	참여기관	기관별 역할			민관협력 및 주민참여 방법	
	복지정책과	용인시지역사회보장협의체의 온라인복지학당, 홍보서포터즈운영 사업 추진을 위한 예산 수립 및 지원 모니터링, 정산				
	용인시지역사회보장 협의체	홍보서포터즈 구성 읍면동지역사회보장협의체와 매칭 홍보물 제작지원 및 홍보물 게시 등				
	읍면동지역사회보장 협의체	홍보서포터즈와 함께 읍면동지역사회보장협의체의 활동 및 지역특색을 담은 홍보물을 제작				

구 분		주요 내용										
사업(과업)명		사업(과업)번호	세부사업(과업)명		중점추진 사업여부		세부사업 중복여부		민관협력 사업여부			
		Ⅱ-2-2-1	민관협력을 위한 복지네트워크 운영		X		X		X			
사업(과업) 소관		담당과	담당팀		담당자		연락처					
		복지정책과	복지정책팀		유미경		3495					
사업(과업) 배경		지역사회보장 증진을 위한 민관의 협력 필요										
사업(과업) 목적		○ 지역사회보장 증진을 위하여 복지담당 공무원 및 관내 민간 기관·법인·단체·시설 간 연계 협력 강화를 위한 협력기반을 마련										
추진근거(관련규정)		○ 「사회보장급여의 이용·제공 및 수급권자 발굴에 관한 법률」										
지원 대상	선정 기준	○ 복지담당 공무원 및 관내 민간 기관·법인·단체·시설 등										
	대상 규모	○ 300명										
사업(과업) 내용	사업(과업) 유형	○ 서비스										
	세부 내용	○ 민관협력을 위한 복지네트워크(운동회, 연찬회, 워크숍 등) 운영										
전달 체계	지원 절차	○ 사업계획 → 사업실시 → 결과보고										
	수행 기관	○ 복지정책과 복지정책팀, 용인시지역사회보장협의체										
사업비 (단위: 백만원)	재원구성(비중)		2022년		2023년		2024년		2025년		2026년	
	계(①+②+③)		-	(100%)	10	(100%)	10	(100%)	10	(100%)	10	(100%)
	지 방 비	소계(①+②)	(%)	(%)	(%)	(%)	(%)	(%)	(%)	(%)	(%)	(%)
		①시·도비	(%)	(%)	(%)	(%)	(%)	(%)	(%)	(%)	(%)	(%)
		②시·군·구비	-	(%)	10	(%)	10	(%)	10	(%)	10	(%)
	③기타 (재원명)		(%)	(%)	(%)	(%)	(%)	(%)	(%)	(%)	(%)	(%)
비고												

구 분		주요 내용				
성과 지표*	성과지표 명	○ 민관협력을 위한 복지네트워크(운동회, 연찬회, 워크숍 등) 참여자 수				
	지표정의	○ 참여자 수(명)				
	연도별 목표	2022년	2023년	2024년	2025년	2026년
		-	300	300	300	300
	목표수준 산출근거	○ 거주시설 근무자 제외 참여가능자 수				
자료출처	○ 결과(정산)보고서					
추진 체계	참여기관	기관별 역할			민관협력 및 주민참여 방법	
	지자체	○ 민관협력을 위한 복지네트워크 운영을 위한 예산수립 및 지원				
	민간기관	○ 민관협력을 위한 복지네트워크 운영 및 결과보고				

구 분		주요 내용										
사업(과업)명		사업(과업)번호	세부사업(과업)명		중점추진 사업여부		세부사업 중복여부		민관협력 사업여부			
		Ⅱ-2-2-2	아동친화도시 전문위원회 운영		X		X		O			
사업(과업) 소관		담당과	담당팀		담당자		연락처					
		아동보육과	아동친화팀		전은진		4508					
사업(과업) 배경		아동친화도시 용인 조성을 위한 전문위원회 운영의 활성화										
사업(과업) 목적		○ 아동이 행복하고 안전하게 성장할 수 있도록 아동친화도시를 조성하는데 필요한 사항을 정함										
추진근거(관련규정)		○ 「용인시 아동친화도시 조성에 관한 조례」										
지원 대상	선정 기준	○ 위원장 1명, 부위원장 1명을 포함하여 15명 이내의 위원으로 구성 ○ 아동에 관한 학식과 경험이 풍부한 사람, 아동복지시설 및 아동 관련 단체 등에서 아동분야 업무를 3년 이상 담당하고 있거나 담당하였던 사람 등										
	대상 규모	○ 위원장(제1부시장) 포함 13명(위촉직 11명)										
사업(과업) 내용	사업(과업) 유형	○ 현물(회의)										
	세부 내용	○ 아동친화도시 조성 관련 계획의 수립·시행에 관한 사항 제안 및 자문 ○ 아동친화도시 4개년 기본계획 전략사업 추진실적 보고										
전달 체계	지원 절차	○ 연 2회 정기회의 개최										
	수행 기관	○ 아동보육과 아동친화팀										
사업비 (단위: 백만원)	재원구성(비중)		2022년		2023년		2024년		2025년		2026년	
	계(①+②+③)		2	(100%)	2	(100%)	2	(100%)	2	(100%)	2	(100%)
	지방비	소계(①+②)	2	(100%)	2	(100%)	2	(100%)	2	(100%)	2	(100%)
		①시·도비		(%)		(%)		(%)		(%)		(%)
		②시·군·구비	2	(100%)	2	(100%)	2	(100%)	2	(100%)	2	(100%)
	③기타 (재원명)			(%)		(%)		(%)		(%)		(%)
비고												

구 분		주요 내용				
성과 지표*	성과지표 명	○ 아동친화도시 전문위원회 운영횟수				
	지표정의	○ 회의 건수				
	연도별 목표	2022년	2023년	2024년	2025년	2026년
		2회	2회	2회	2회	2회
	목표수준 산출근거	○ 아동친화도시 위원회 회의 개최 건수 반영				
자료출처	○ 아동친화도시 위원회 회의 결과보고서					
추진 체계	참여기관	기관별 역할		민관협력 및 주민참여 방법		
	아동보육과	아동친화도시 조성을 위한 예산 총괄 및 사업계획 수립 추진 아동친화도시 전문위원회 회의 운영		<ul style="list-style-type: none"> - 민·관 협력사업 총괄 자문 - 민간전문위원 위촉 등 		

구 분		주요 내용										
사업(과업)명		사업(과업)번호	세부사업(과업)명		중점추진 사업여부		세부사업 중복여부		민관협력 사업여부			
		Ⅱ-3-1-1	사회보장정책 활성화를 위한 위원 역량강화		X		X		X			
사업(과업) 소관		담당과	담당팀		담당자		연락처					
		복지정책과	복지정책팀		유미경		3495					
사업(과업) 배경		실무분과의 역량강화 및 전문교육의 필요										
사업(과업) 목적		○ 지역사회보장협의체 활성화의 원동력이 되는 실무분과의 역량을 강화하여 지역특성에 맞는 효율적이고 전문적인 실무분과 운영										
추진근거(관련규정)		○ 「사회보장급여의 이용·제공 및 수급권자 발굴에 관한 법률」										
지원 대상	선정 기준	○ 용인시지역사회보장 협의체 실무분과										
	대상 규모	○ 9개분과										
사업(과업) 내용	사업(과업) 유형	○ 서비스(교육, 워크숍, 포럼 등)										
	세부 내용	○ 실무분과 역량강화 교육, 워크숍, 포럼 등 진행										
전달 체계	지원 절차	○ 계획수립 → 역량강화교육 진행 → 결과보고										
	수행 기관	○ 복지정책과 복지정책팀, 용인시지역사회보장협의체										
사업비 (단위: 백만원)	재원구성(비중)		2022년		2023년		2024년		2025년		2026년	
	계(①+②+③)		10	(100%)	10	(100%)	10	(100%)	10	(100%)	10	(100%)
	지 방 비	소계(①+②)		(%)		(%)		(%)		(%)		(%)
		①시·도비		(%)		(%)		(%)		(%)		(%)
		②시·군·구비	10	(%)	10	(%)	10	(%)	10	(%)	10	(%)
	③기타 (재원명)			(%)		(%)		(%)		(%)		(%)
비고												

구 분		주요 내용				
성과 지표*	성과지표 명	○ 운영 건수				
	지표정의	○ 교육 등 횟수(회)				
	연도별 목표	2022년	2023년	2024년	2025년	2026년
		-	2	2	2	2
	목표수준 산출근거	○ 교육 1회, 워크샵 및 포럼 1회				
자료출처	○ 결과보고서(정산서)					
추진 체계	참여기관	기관별 역할			민관협력 및 주민참여 방법	
	지자체	실무분과 역량강화를 위한 예산수립 및 지원				
	민간기관	실무분과 역량강화 계획수립 및 추진 결과(정산)보고				

구 분		주요 내용						
사업(과업)명		사업(과업)번호	세부사업(과업)명	중점추진 사업여부	세부사업 중복여부	민관협력 사업여부		
		Ⅱ-3-1-2	협의체사무국 운영 활성화	X	X	X		
사업(과업) 소관		담당과	담당팀	담당자		연락처		
		복지정책과	복지정책팀	유미경		3495		
사업(과업) 배경		민관협력의 구심점으로서 지역사회보호체계를 구축 운영하는 역할을 하는 용인시지역사회보장협의체 사무국의 운영 활성화 필요						
사업(과업) 목적		○ 용인시 지역사회보장협의체의 중요한 역할을 하는 지역사회보장협의체 사무국에 물리적인 지원을 통한 원활한 운영을 도모						
추진근거(관련규정)		○ 「사회보장급여의 이용·제공 및 수급권자 발굴에 관한 법률」 ○ 「용인시 지역사회보장협의체 운영 조례」						
지원 대상	선정 기준	○ 용인시지역사회보장협의체						
	대상 규모	○ 용인시지역사회보장협의체 임·직원 및 위원 150여명						
사업(과업) 내용	사업(과업) 유형	○ 현물 및 인력						
	세부 내용	○ 협의체사무국 사무 회의공간 확보 및 인력지원						
전달 체계	지원 절차	○ 인력 및 사무공간 확보 후 지원						
	수행 기관	○ 복지정책과 복지정책팀						
사업비 (단위: 백만원)		재원구성(비중)	2022년	2023년	2024년	2025년	2026년	
		계(①+②+③)	- (100%)	- (100%)	- (100%)	- (100%)	- (100%)	
		지방비	소계(①+②)	(%)	(%)	(%)	(%)	(%)
			①시·도비	(%)	(%)	(%)	(%)	(%)
			②시·군·구비	(%)	(%)	(%)	(%)	(%)
		③기타 (재원명)	(%)	(%)	(%)	(%)	(%)	
비고								

구 분		주요 내용				
성과 지표*	성과지표 명	○ 사무 및 회의공간 확보 ○ 보조인력 지원				
	지표정의	-건, 명				
	연도별 목표	2022년	2023년	2024년	2025년	2026년
		-	1개소 / 1명	1명	1명	1명
	목표수준 산출근거	○ 민관협력하여 지역사회보장계획을 수립하고 수행함에 있어 지역사회보장협의체의 역할의 중요성이 부각됨. 이에 협의체사무국의 원활한 운영을 지원할 수 있는 성과지표 및 목표수준을 설정함				
자료출처	○ 성과지표 산출을 위한 근거 자료명, 자료수집방법(서베이, 증명서, 일지, 보고서 등)					
추진 체계	참여기관	기관별 역할			민관협력 및 주민참여 방법	
	복지정책과	사무공간 및 보조인력 지원 총괄				
	용인시지역사회보장 협의체	민·관 협력사업 총괄 운영 지역사회보장계획수립 및 모니터링 등 분과 및 읍면동협의체 역량강화교육 운영 지역사회보장협의체 각종 회의운영				

구 분		주요 내용										
사업(과업)명		사업(과업)번호	세부사업(과업)명	중점추진 사업여부	세부사업 중복여부	민관협력 사업여부						
		Ⅱ-3-2-1	읍면동협의체 모니터링 및 컨설팅	X	X	X						
사업(과업) 소관		담당과	담당팀	담당자		연락처						
		복지정책과	복지정책팀	유미경		3495						
사업(과업) 배경		읍면동지역사회보장협의체의 적극적 활동을 지원										
사업(과업) 목적		○ 지역특성에 맞는 복지 사업추진을 추진하고자 하는 읍면동지역사회보장협의체의 활동에 대하여 모니터링 및 컨설팅 추진										
추진근거(관련규정)		○ 사회보장급여의 이용·제공 및 수급권자 발굴에 관한 법률 ○ 「용인시 지역사회보장협의체 운영 조례」										
지원 대상	선정 기준	○ 읍면동지역사회보장협의체										
	대상 규모	○ 읍면동지역사회보장협의체위원 500여명										
사업(과업) 내용	사업(과업) 유형	○ 읍면동지역사회보장협의체 활동에 대한 모니터링(컨설팅)										
	세부 내용	○ 읍면동협의체 활동 진행과정 및 활동에 대한 모니터링(컨설팅) - 38개읍면동 지역특성에 맞는 특화사업을 실행할 수 있도록 지원 - 마을복지계획수립을 위한 역량강화 교육 및 공모사업 추진으로 읍면동 협의체 활성화 추진 - 읍면동 지역사회보장협의체 활동보고회 개최										
전달 체계	지원 절차	○ 읍면동별 사업추진 → 활동에대항 모니터링·컨설팅 → 결과보고 및 환류(피드백)										
	수행 기관	○ 복지정책과 복지정책팀, 용인시지역사회보장협의체										
사업비 (단위: 백만원)	재원구성(비중)		2022년		2023년		2024년		2025년		2026년	
	계(①+②+③)		-	(100%)	-	(100%)	-	(100%)	-	(100%)	-	(100%)
	지방비	소계(①+②)	(%)	(%)	(%)	(%)	(%)	(%)	(%)	(%)	(%)	(%)
		①시·도비	(%)	(%)	(%)	(%)	(%)	(%)	(%)	(%)	(%)	(%)
		②시·군·구비	-	(%)	-	(%)	-	(%)	-	(%)	-	(%)
	③기타 (재원명)		(%)	(%)	(%)	(%)	(%)	(%)	(%)	(%)	(%)	(%)
비고												

구 분		주요 내용				
성과 지표*	성과지표 명	○ 운영 건수				
	지표정의	○ 컨설팅 읍면동 수				
	연도별 목표	2022년	2023년	2024년	2025년	2026년
		-	30	33	35	38
	목표수준 산출근거	○ 모니터링(컨설팅) 실적 및 결과				
자료출처	○ 모니터링(컨설팅) 실적 및 결과보고서					
추진 체계	참여기관	기관별 역할		민관협력 및 주민참여 방법		
	복지정책과 및 용인시지역사회보장 협의체	사업 추진 및 모니터링(컨설팅)				

구 분		주요 내용										
사업(과업)명		사업(과업)번호	세부사업(과업)명		중점추진사업여부		세부사업중복여부		민관협력사업여부			
		II-3-2-2	읍면동협의체역량강화		X		X		X			
사업(과업) 소관		담당과	담당팀		담당자		연락처					
		복지정책과	복지정책팀		유미경		3495					
사업(과업) 배경		도움이 필요한 이웃을 살피고, 돌보는 읍면동협의체의 역량을 강화										
사업(과업) 목적		<ul style="list-style-type: none"> ○ 읍면동협의체의 활성화와 운영의 효과성 제고를 위하여 역량강화교육을 실시 ○ 효율적인 협의체운영을 위한 매뉴얼 작성 										
추진근거(관련규정)		○ 사회보장급여의 이용.제공 및 수급권자 발굴에 관한 법률										
지원 대상	선정 기준	○ 읍면동지역사회보장협의체 위원										
	대상 규모	○ 읍면동지역사회보장협의체 위원 500여명										
사업(과업) 내용	사업(과업) 유형	○ 역량강화교육										
	세부 내용	<ul style="list-style-type: none"> ○ 읍면동협의체의 활성화 와 운영의 효과성 제고를 위하여 역량강화교육을 실시 ○ 읍면동의 의견 수렴 및 운영의 활성화를 위한 정기적인 읍면동협의체 연석회의 추진 ○ 지역사회보장협의체 운영 매뉴얼 작성 및 배포 										
전달 체계	지원 절차	○ 교육실시 → 결과보고										
	수행 기관	○ 복지정책과 복지정책팀, 용인시지역사회보장협의체										
사업비 (단위: 백만원)	재원구성(비중)		2022년		2023년		2024년		2025년		2026년	
	계(①+②+③)		-	(100%)	4	(100%)	4	(100%)	5	(100%)	5	(100%)
	지 방 비	소계(①+②)	(%)	(%)	(%)	(%)	(%)	(%)	(%)	(%)	(%)	(%)
		①시·도비	(%)	(%)	(%)	(%)	(%)	(%)	(%)	(%)	(%)	(%)
		②시·군·구비	(%)	4 (%)	4 (%)	5 (%)	5 (%)	5 (%)	5 (%)	5 (%)	5 (%)	
	③기타 (재원명)		(%)	(%)	(%)	(%)	(%)	(%)	(%)	(%)	(%)	(%)
비고												

구 분		주요 내용				
성과 지표*	성과지표 명	○ 역량강화 교육 횟수				
	지표정의	○ 역량강화 교육 횟수				
	연도별 목표	2022년	2023년	2024년	2025년	2026년
		-	3	6	9	12
	목표수준 산출근거	○ 읍면동협의체 위원 대상 역량강화 교육실시에 따른 결과보고				
자료출처	○ 읍면동협의체 위원 대상 역량강화교육 실시에 따른 결과보고					
추진 체계	참여기관	기관별 역할			민관협력 및 주민참여 방법	
	복지정책과	사업지원을 위한 예산 확보 및 운영 총괄				
	용인시지역사회보장 협의체	역량강화교육 실시 등 사업수행 및 운영관리 사업추진 결과보고				
	읍면동지역사회보장 협의체	역량강화교육 및 회의참석				

구 분		주요 내용									
사업(과업)명		사업(과업)번호	세부사업(과업)명	중점추진 사업여부	세부사업 중복여부	민관협력 사업여부					
		ㄱ-4-1-1	사회복지 종사자 처우개선비 확대 지원	X	X	X					
사업(과업) 소관		담당과	담당팀	담당자		연락처					
		복지정책과	복지정책팀	고성현		324-3148					
사업(과업) 배경		취약한 근무환경에 대한 처우개선 필요성 대두									
사업(과업) 목적		○ 근무여건 처우개선 사업을 지속 추진함으로써 사회복지서비스 질을 향상 시키고자 함									
추진근거(관련규정)		○ 사회복지사 등의 처우 및 지위 향상을 위한 법률 제3조 (사회복지사 등의 처우개선과 신분보장)									
지원 대상	선정 기준	○ 사회복지사업법 제2조 및 사회복지시설 관리안내 지침 상에 해당되는 사회복지시설 종사자									
	대상 규모	○ 용인시 사회복지시설									
사업(과업) 내용	사업(과업) 유형	○ 현금									
	세부 내용	○ 사회복지시설 종사자에 대한 처우개선비 지급									
전달 체계	지원 절차	○ 사회복지시설 → 시설 담당부서에 신청 → 해당부서에서 검토후 수당 지급									
	수행 기관	○ 선정 기준에 해당되는 종사자를 관리하는 각 담당부서 -복지정책과, 노인복지과, 장애인복지과, 여성가족과, 아동보육과									
사업비 (단위: 백만원)	재원구성(비중)	2022년		2023년		2024년		2025년		2026년	
	계(①+②+③)	1,677	(100%)	1,713	(100%)	1,768	(100%)	1,790	(100%)	1,790	(100%)
	지방비	소계(①+②)	()	()	()	()	()	()	()	()	()
		①시·도비	()	()	()	()	()	()	()	()	()
		②시·군·구비	1,677	(100%)	1,713	(100%)	1,768	(100%)	1,790	(100%)	1,790
	③기타 (재원명)	()	()	()	()	()	()	()	()	()	()
비고											

구 분		주요 내용				
성과 지표*	성과지표 명	○ 처우개선비 지원을 받는 종사자 수				
	지표정의	○ 지원자 수(명)				
	연도별 목표	2022년	2023년	2024년	2025년	2026년
		1,397명	1,427명	1,473명	1,491명	1,491명
	목표수준 산출근거	○ 기존에 받고 있는 도비 및 시비 처우개선비에 해당되는 사람을 근거로 종사자 수를 성과지표 및 목표수준으로 설정				
자료출처	○ 각 담당부서 자료 취합(공문)					
추진 체계	참여기관	기관별 역할		민관협력 및 주민참여 방법		
	복지정책과 및 지원부서	행정지원 및 예산 수립 처우개선비 지원대상자 확정·지원				
	사회복지시설	대상자 지원 관리				

구 분		주요 내용										
사업(과업)명		사업(과업)번호	세부사업(과업)명		중점추진 사업여부		세부사업 중복여부		민관협력 사업여부			
		Ⅱ-4-1-2	보장계획 시민 사회보장 모니터링단 운영		X		X		X			
사업(과업) 소관		담당과	담당팀		담당자		연락처					
		복지정책과	복지정책팀		유미경		3495					
사업(과업) 배경		지역사회보장계획의 시민체감도 확인										
사업(과업) 목적		○ 관내시민으로구성 된 시민 사회보장계획 모니터링단을 운영하여 지역사회보장계획의 시민체감도를 정기적으로 확인										
추진근거(관련규정)		○ 「사회보장급여의 이용·제공 및 수급권자 발굴에 관한 법률」										
지원 대상	선정 기준	○ 사회보장에 관심이 있는 관내시민										
	대상 규모	○ 10명										
사업(과업) 내용	사업(과업) 유형	○ 서비스										
	세부 내용	○ 사회보장계획에 대한 시민 모니터링단의 체감도 측정										
전달 체계	지원 절차	○ 시민모니터링단 선정 → 모니터링 실시 → 결과보고										
	수행 기관	○ 복지정책과 복지정책팀, 용인시지역사회보장협의체										
사업비 (단위: 백만원)	재원구성(비중)		2022년		2023년		2024년		2025년		2026년	
	계(①+②+③)		-	(100%)	2	(100%)	2	(100%)	2	(100%)	2	(100%)
	지방비	소계(①+②)		(%)		(%)		(%)		(%)		(%)
		①시·도비		(%)		(%)		(%)		(%)		(%)
		②시·군·구비	-	(%)	2	(%)	2	(%)	2	(%)	2	(%)
	③기타 (재원명)			(%)		(%)		(%)		(%)		(%)
비고												

구 분		주요 내용				
성과 지표*	성과지표 명	○ 시민모니터링단 활동횟수				
	지표정의	○ 활동횟수				
	연도별 목표	2022년	2023년	2024년	2025년	2026년
		-	20	20	20	20
	목표수준 산출근거	○ 10인*2회(이행점검, 결과평가)=20회				
자료출처	○ 모니터링단 활동일지					
추진 체계	참여기관	기관별 역할			민관협력 및 주민참여 방법	
	복지정책과	모니터링단 운영 계획				
	용인시지역사회보장 협의체	모니터링단 구성, 운영 및 결과보고				

구 분		주요 내용					
사업(과업)명		사업(과업)번호	세부사업(과업)명	중점추진 사업여부	세부사업 중복여부	민관협력 사업여부	
		II-4-2-1	고독사 예방 및 사회적 고립가구 지원	X	X	X	
사업(과업) 소관		담당과	담당팀	담당자	연락처		
		복지정책과	복지정책팀	장시연	2659		
사업(과업) 배경		<ul style="list-style-type: none"> ○ 인구 고령화 및 1인 가구 증가 등으로 인하여 사회적 고립에 대한 위험성 증대 ○ 「용인시 고독사 예방 및 사회적 고립가구 지원 조례」 제정 					
사업(과업) 목적		○ 지역사회 관계망 강화를 통한 고독사 위험가구를 발굴·지원하여 시민과 함께하는 사회 안전망을 구축하고 '고독사 없는 따뜻한 용인'을 구현					
추진근거(관련규정)		<ul style="list-style-type: none"> ○ 「고독사 예방 및 관리에 관한 법률」 ○ 「용인시 고독사 예방 및 사회적 고립가구 지원 조례」 제정 ○ 용인시 1인 가구 지속적 증가 ※ 2020년 119,797세대(28.8%), 2021년 127,825세대(30%), 2022년 133,551세대(30.9%) 					
지원 대상	선정 기준	○ 용인시 고독사 예방 및 사회적 고립가구 지원 방안 연구 진행 후, 설정 근거 마련 예정					
	대상 규모	○ 용인시 거주 1인가구					
사업(과업) 내용	사업(과업) 유형	○ 용인시 고독사 예방 및 사회적 고립가구 지원 방안 연구결과에 따라 고독사 예방 관련 사업 추진					
	세부 내용	<ul style="list-style-type: none"> ○ 사업내용 <ul style="list-style-type: none"> - 용인시 고독사 예방 및 사회적 고립가구 지원 방안 연구 - 연구결과를 반영하여 종합계획 수립 - 고독사 예방관련 사업 추진 					
전달 체계	지원 절차	○ 지원방안 연구 → 계획수립					
	수행 기관	○ 복지정책과 복지정책팀					
사업비 (단위: 백만원)	재원구성(비중)		2022년	2023년	2024년	2025년	2026년
	계(①+②+③)		- (100%)	15 (100%)	(100%)	(100%)	(100%)
	지 방 비	소계(①+②)	(%)	(%)	(%)	(%)	(%)
		①시·도비	(%)	(%)	(%)	(%)	(%)
		②시·군·구비	- (%)	15 (%)	(%)	(%)	(%)
	③기타 (재원명)		(%)	(%)	(%)	(%)	(%)
	비고						

구 분		주요 내용				
성과 지표*	성과지표 명	○ 지원계획 수립				
	지표정의	○ 계획수립(계획수립 후 지표수정 필요)				
	연도별 목표	2022년	2023년	2024년	2025년	2026년
		-	1	사업운영	사업운영	사업운영
	목표수준 산출근거	○ 「고독사 예방 및 사회적 고립가구 지원 방안」 연구결과('23년 예정)				
자료출처	○ 「고독사 예방 및 사회적 고립가구 지원 방안」 연구결과('23년 예정)					
추진 체계	참여기관	기관별 역할			민관협력 및 주민참여 방법	
	복지정책과	고독사 예방 추진계획 수립				
	읍면동	사회적 고립 가구 발굴 및 홍보				
	읍면동지역사회보장 협의체	<ul style="list-style-type: none"> ○ 지역사회 관계망 강화 - 명예사회복지공무원, 가스 검침원, 집배원 등 지역사회가 참여하는 발굴체계 활성화 - IOT를 활용한 안전확인 서비스 제공 - 만성질환자에 대한 보건·의료서비스 제공 				

구 분		주요 내용					
사업(과업)명		사업(과업)번호	세부사업(과업)명	중점추진 사업여부	세부사업 중복여부	민관협력 사업여부	
		Ⅱ-4-2-2	장애인가족지원센터 설치	X	X	X	
사업(과업) 소관		담당과	담당팀	담당자		연락처	
		장애인복지과	장애인지원팀	이진선		3151	
사업(과업) 배경		장애로 인해 일상생활에 다양하고 복잡한 문제를 겪고 있는 장애인 및 장애인가족이 건강하고 행복한 삶을 보장					
사업(과업) 목적		○ 장애인가족 구성원의 안정된 생활 촉진 및 건강한 가족관계 형성 지원					
추진근거(관련규정)		○ 「장애인복지법」 ○ 「건강가정기본법」 ○ 「용인시 장애인가족 지원 조례」					
지원 대상	선정 기준	○ 장애인가족지원센터					
	대상 규모	○ 관내 등록장애인 및 가족					
사업(과업) 내용	사업(과업) 유형	○ 서비스(인프라)					
	세부 내용	○ (가칭)동부지역 여성복지회관 내 장애인가족지원센터 설치					
전달 체계	지원 절차	○ 장애인가족지원센터 설치					
	수행 기관	○ 장애인복지과 장애인지원팀					
사업비 (단위: 백만원)	재원구성(비중)		2022년	2023년	2024년	2025년	2026년
	계(①+②+③)		(100%)	(100%)	(100%)	(100%)	300 (100%)
	지방비	소계(①+②)	(%)	(%)	(%)	(%)	300 (%)
		①시·도비	(%)	(%)	(%)	(%)	(%)
		②시·군·구비	(%)	(%)	(%)	(%)	300 (100%)
	③기타 (재원명)		(%)	(%)	(%)	(%)	(%)
비고							

구 분		주요 내용				
성과 지표*	성과지표 명	○ 장애인가족지원센터 설치 여부				
	지표정의	○ 개소				
	연도별 목표	2022년	2023년	2024년	2025년	2026년
		-	-	-	-	1개소
	목표수준 산출근거	○ 장애로 인해 일상생활에 다양하고 복잡한 문제를 겪고 있는 장애인 및 장애인가족이 건강하고 행복한 삶을 누릴 수 있도록 장애인가족지원센터 설치를 성과지표로 설정				
자료출처	○ 장애인복지과 내부자료					
추진 체계	참여기관	기관별 역할		민관협력 및 주민참여 방법		
	장애인복지과	추진계획에 따른 사업 시행		- 민간위탁 운영 및 관리		
	민간기관	준공 후 민간위탁 선정				

* 성과지표가 2개인 경우 성과지표 1, 성과지표 2로 표시하여 작성

[첨부 4] 지자체 사회복지분야 사업 목록

□ 지자체 사회복지관련 전체 사업 목록(사회복지, 보건 분야 전체 사업)

일련 번호	사업명	예산총액(백만원)					자체 /보조	지역사회 보장계획 사업번호	
		계	국비	지방비					기타
				소계	시·도	시·군·구			
1	(재)용인시청소년미래재단 운영지원	7,701		7,701		7,701		자체	
2	0세아전용 어린이집 운영 지원	1,473		1,473	147	1,326		보조	
3	1인가구 지원사업	57		57	17	40		보조	I-1-1
4	2022년 경기청년공간 지원 사업	70		70	70			보조	
5	2022년 지역방역일자리사업	842		421		421	421	보조	
6	365어르신돌봄센터 운영	120		120	12	108		보조	
7	e그린 우편서비스	36		36		36		자체	
8	e그린 우편서비스	48		48		48		자체	
9	e그린 우편서비스	10		10		10		자체	
10	e그린 우편서비스	32		32		32		자체	
11	e-그린 우편서비스	12		12		12		자체	
12	가사간병 방문지원사업	39		12		12	27	보조	
13	가정민간 어린이집 조리원 인건비 지원	2,218		2,218	222	1,996		보조	
14	가정양육수당 지원	18,976	14,232	4,744	3,321	1,423		보조	
15	가정위탁 양육지원	440		440	44	396		보조	
16	가정위탁 학습활동 지원	121		121	12	109		보조	
17	가정폭력 가해자 교정치료프로그램 운영	7	5	2	1	1		보조	
18	가정폭력 보호시설 운영 지원	317	143	174	31	143		보조	
19	가정폭력 상담소 지원	165	82	82	41	41		보조	
20	가정폭력 피해자 경찰동행 전담상담사 지원	10		10		10		자체	
21	가정폭력 피해자 보호시설 운영 지원 (가정폭력 피해자 직업훈련비)	4	3	1	1	1		보조	
22	가정폭력 피해자 보호시설 운영 지원(가정폭력피해자보호시설 퇴소시 자립지원금 지원)	5	5					보조	
23	가정폭력 피해자 보호시설 운영 지원(생계비 등)	7	7					보조	
24	가정폭력 피해자 치료회복 프로그램 및 의료비 지원 (의료비 지원)	5	4	2	1	1		보조	
25	가정폭력 피해자 치료회복 프로그램 및 의료비 지원 (치료회복 프로그램)	24	17	7	4	4		보조	
26	가정폭력피해자 보호시설 운영지원(기능보강)	2	1	1	1	1		보조	
27	가정폭력피해자 보호지원(동반아동지원비)	5		5	2	4		보조	
28	감염병 사망자 장례 지원	1,281	1,251	30		30		보조	
29	개인운영 장애인거주시설 지원	354		354	35	319		보조	
30	개인운영신고시설(아동) 지원	9		9	3	6		보조	

일련 번호	사업명	예산총액(백만원)						자체 /보조	지역사회 보장계획 사업번호
		계	국비	지방비			기타		
				소계	시·도	시·군· 구			
31	건강가정 및 다문화가족지원 센터운영 (다문화가족지원센터 운영지원)	310	119	192		192		보조	
32	건강가정 및 통합센터 종사자 특수근무수당	36		36	11	25		보조	
33	건강가정 및 통합센터 종사자 처우개선비	18		18	18			보조	
34	건강가정지원센터 운영	779		779	64	715		보조	
35	결식아동 급식지원	5,540		5,540	1,662	3,878		보조	
36	결식아동 급식지원(토공)	1,046		1,046	1,046			보조	
37	결혼이민자 역량강화 지원	20	10	10	2	9		보조	
38	결혼이민자 취업교육 지원	20		20	2	18		보조	
39	결혼이민자 한국어 교육	25		25	2	22		보조	
40	경기 먹거리 그냥드림코너 운영 지원	33		33	33			보조	
41	경기도 어린이집 경영안정화 지원금	705		705	705			보조	
42	경기도 장애인 누림 통장	63		63	19	44		보조	
43	경기도 통역서포터즈 운영	20		20	6	14		보조	
44	경기도형 긴급복지	1,500		1,500	150	1,350		보조	
45	경기육아나눔터 운영	42		42	13	30		보조	
46	경로당 난방비 지원	881	296	585	89	496		보조	
47	경로당 난방비 지원	110	37	74	11	63		보조	
48	경로당 난방비 지원	55	20	35	6	29		보조	
49	경로당 냉방비 지원	85	35	50	11	39		보조	
50	경로당 냉방비 지원	11	4	7	1	6		보조	
51	경로당 냉방비 지원	4	1	3		2		보조	
52	경로당 사회봉사활동비	382		382	38	343		보조	
53	경로당 사회봉사활동비	220		220	22	198		보조	
54	경로당 사회봉사활동비	182		182	18	164		보조	
55	경로당 양곡 지원	630	148	483	44	439		보조	
56	경로당 운영지원	2,542		2,542	79	2,463		보조	
57	경로당 운영지원	1,461		1,461	45	1,416		보조	
58	경로당 운영지원	1,206		1,206	38	1,168		보조	
59	경로당 운영활성화 지원	516		516		516		자체	
60	경로당 운영활성화 지원	246		246		246		자체	

일련 번호	사업명	예산총액(백만원)						자체 /보조	지역사회 보장계획 사업번호
		계	국비	지방비			기타		
				소계	시·도	시·군· 구			
61	경로당 운영활성화 지원	188		188		188		자체	
62	경로당 프로그램 관리자 지원	110		110		110		자체	
63	경로당 프로그램비 지원	83		83	1	81		보조	
64	경로당 프로그램비 지원	81		81	1	79		보조	
65	경로당 프로그램비 지원	40		40	1	39		보조	
66	경로식당 무료급식	166		166	17	150		보조	
67	경로식당 취사원 인건비	204		204	20	184		보조	
68	공공사무원 운영사업(경기도 직접지원)	110		110		110		보조	
69	공공청소년수련시설 이용 활성화 지원	95		95	29	67		보조	
70	공공형어린이집 담임교사 차액인건비 지원	216		216		216		자체	
71	공공형어린이집 담임수당	68		68		68		자체	
72	공공형어린이집 운영 활성화 지원	400		400	40	360		보조	
73	공공형어린이집 운영비(전환사업)	1,388		1,388	1,222	167		보조	
74	공공형어린이집 조리원 인건비 지원	337		337	34	304		보조	
75	공공형어린이집 환경개선	20		20		20		자체	
76	공동묘지관리	19		19		19		자체	
77	공동묘지관리	3		3		3		자체	
78	공동육아나눔터 운영	55	27	27		27		보조	
79	공정무역 활성화 지원	11		11	3	8		보조	
80	교사겸직원장지원비	401	240	160	112	48		보조	
81	교사근무환경개선비	9,583	5,750	3,833	2,683	1,150		보조	
82	교재교구비 지원	367	220	147	103	44		보조	
83	구갈 다목적 복지회관 운영	66		66		66		자체	
84	구갈다목적복지회관 보수 및 증축(전환사업)	2,692		2,196	1,884	312	496	보조	
85	국가재난대비 지정장례식장 기능보강사업	48	48					보조	
86	국공립법인 교직원 인건비	11,322	6,793	4,529	3,170	1,359		보조	
87	국민기초생활수급자 기능교육비 지원	96		96		96		자체	
88	기부식품등 제공사업장 운영 지원	403		403	62	340		보조	
89	기초생활보장 교육급여	94		94		94		자체	
90	기초생활보장 맞춤형급여 업무지원	3		3		3		자체	

일련 번호	사업명	예산총액(백만원)						자체 /보조	지역사회 보장계획 사업번호
		계	국비	지방비			기타		
				소계	시·도	시·군· 구			
91	기초생활보장 맞춤형급여 홍보 강화	5		5		5		자체	
92	기초생활수급노인 월동난방비	166		166	50	116		보조	
93	기초생활수급노인 월동난방비	232		232	70	162		보조	
94	기초생활수급노인 월동난방비	48		48	14	34		보조	
95	기초연금	240,936	168,655	72,281	14,456	57,825		보조	
96	긴급복지	3,151	2,520	630	95	536		보조	
97	긴급지원 심의위원회 심사수당	4		4		4		자체	
98	남사 청소년시설 및 다목적체육관 운영	276		276		276		자체	
99	내부거래지출(복지정책과)	3,692		3,692		3,692		자체	
100	내외국인이 참여하는 문화소통프로그램	45		45	14	32		보조	
101	내일키움통장	30	27	3	1	2		보조	
102	노동권익 서포터즈 운영	70		70	35	35		보조	
103	노동단체 보조금지원	28		28		28		자체	
104	노동복지회관 운영	712		712		712		자체	
105	노동안전지킴이 운영	190		190	118	72		보조	
106	노사협력 증진	205		205		205		자체	
107	노숙인 및 행려환자 지원	7		7		7		자체	
108	노인맞춤돌봄 종사자 처우개선비	13		13	13			보조	
109	노인맞춤돌봄서비스	5,073	3,455	1,618	222	1,395		보조	
110	노인복지관 등 종사자 처우개선비	43		43	43			보조	II-4-1-1
111	노인복지관 등 종사자 특수근무수당	91		91	9	82		보조	II-4-1-1
112	노인복지관 운영	4,333		4,333	171	4,162		보조	
113	노인복지관 종사자 처우개선비	67		67		67		자체	II-4-1-1
114	노인복지신문 보급	57		57	17	40		보조	
115	노인상담센터 지원	124		124	37	87		보조	
116	노인상담센터 특수근무수당 지원	5		5	1	3		보조	
117	노인양로,요양시설 종사자 특수근무수당	115		115	12	104		보조	
118	노인양로요양시설 기초생활수급자 지원 등	42		42	4	38		보조	
119	노인요양시설 운영비	45		45	13	31		보조	
120	노인요양시설 확충(기능보강)	177	88	88	88			보조	

일련 번호	사업명	예산총액(백만원)						자체 /보조	지역사회 보장계획 사업번호
		계	국비	지방비			기타		
				소계	시·도	시·군· 구			
121	노인의 날 기념식	22		22		22		자체	
122	노인이용시설 종사자 특수근무수당 (노인일자리 및 사회활동지원)	14		14	1	12		보조	
123	노인일자리 및 사회활동 지원	13,265	6,630	6,635	995	5,641		보조	
124	노인일자리 및 사회활동지원	709	354	354	53	301		보조	
125	노인일자리 및 사회활동지원	819	410	410	61	348		보조	
126	노인일자리 및 사회활동지원	740	370	370	56	315		보조	
127	노인일자리 수행기관 부대경비 지원	20		20	6	14		보조	
128	노인일자리 초기투자비 지원	200		200	100	100		보조	
129	노인일자리전담기관 종사자 처우개선비 지원	18		18	18			보조	
130	노인장기요양 시설 급여	17,302		17,302	8,651	8,651		보조	
131	노인장기요양 재가급여	7,982		7,982	798	7,184		보조	
132	노인주거·재가노인복지시설 종사자 처우개선비	15		15	15			보조	
133	농어촌 장애인 주택개조사업	8	4	4		4		보조	
134	농어촌소재 법인 어린이집 지원	10	6	4	3	1		보조	
135	농촌보육교사 특별근무수당	1,451	870	580	406	174		보조	
136	뇌병변 장애인 기저귀 지원	96		96	29	67		보조	
137	누리과정 운영 지원	49,572		49,572	49,572			보조	
138	누리과정 차액보육료 지원	10,846		10,846	1,085	9,762		보조	
139	다동이 다 편한 여행 지원	110		110		110		자체	
140	다목적복지회관 관리	4		4		4		자체	
141	다문화 아동 이중언어 교육 지원	10		10	3	7		보조	
142	다문화가족 동아리모임 활성화지원	6		6	2	4		보조	
143	다문화가족 서포터즈 운영	7		7	1	6		보조	
144	다문화가족 자녀 방문학습지 지원	14		14	1	13		보조	
145	다문화가족 캠프 지원	10		10	3	7		보조	
146	다문화가족 특성화 사업	431	216	216	32	183		보조	
147	다문화가족 프로그램 운영	26		26		26		자체	
148	다문화가족 한마당	20		20		20		자체	
149	다문화신문 구독 지원	11		11	3	8		보조	
150	다자녀가구 생활안정자금 지원	1,199		1,199		1,199		자체	

일련 번호	사업명	예산총액(백만원)						자체 /보조	지역사회 보장계획 사업번호
		계	국비	지방비			기타		
				소계	시·도	시·군· 구			
151	다자녀가구 전세자금 대출이자 지원사업	150		150		150		자체	
152	다함께돌봄센터 돌봄인력 지원	181		181	54	126		보조	
153	다함께돌봄센터 설치	560	315	245	53	193		보조	
154	다함께돌봄센터 설치비 지원(상사업비)	12		12		12		자체	
155	다함께돌봄센터 아동돌봄 프로그램 지원	32		32	10	23		보조	
156	다함께돌봄센터 운영	289	24	265		265		보조	
157	다함께돌봄센터 인건비	735	368	368	110	257		보조	
158	다함께돌봄센터 종사자 명절수당 지원	13		13		13		자체	
159	다함께돌봄센터 종사자 처우개선비	8		8	8			보조	
160	다함께돌봄센터 종사자 특수근무수당	41		41	12	29		보조	
161	대안교육기관 이용 학교 밖 청소년 급식비 지원	1,618		1,618	485	1,133		보조	
162	대체교사 인건비	2,282	1,369	913	639	274		보조	
163	대체인력 인건비(도비)	84		84	8	75		보조	
164	대학일자리센터 지원	25		25		25		자체	
165	도단위 자활근로사업(깔끄미사업)	27		27	8	19		보조	
166	도단위 자활근로사업(자활 교육훈련 지원)	7		7	2	5		보조	
167	도단위 자활근로사업(탈수급 유지지원사업)	39		39	12	27		보조	
168	도민대상 폭력예방교육	40		40	12	28		보조	
169	독거노인 공동생활 카네이션하우스	10		10	3	7		보조	
170	독거노인 응급안전안심서비스	544	256	289		289		보조	
171	독거노인 응급안전안심서비스 종사자 처우개선비	5		5	5			보조	
172	돌봄아동-대학생 매칭 학습지원	428		428		428		자체	
173	동부지역 여성복지회관 건립	2,381		2,081		2,081	300	보조	
174	동부지역 여성복지회관 건립(국공립어린이집)	610	366	244	122	122		보조	
175	드림스타트 슈퍼비전 구축 사업	1	1					보조	
176	드림스타트사업 지원	316	253	63	9	54		보조	
177	모현 다목적 복지회관 운영	844		844		844		자체	
178	무한돌봄센터 운영	169		169	16	153		보조	
179	미혼모자가족 복지시설 퇴소자 자립지원금 지원	90		90	27	63		보조	
180	민간보육교사 장기근속수당	151		151		151		자체	

일련 번호	사업명	예산총액(백만원)						자체 /보조	지역사회 보장계획 사업번호
		계	국비	지방비			기타		
				소계	시·도	시·군· 구			
181	민간보육교사 장기근속수당	310		310		310		자체	
182	민간보육교사 장기근속수당	230		230		230		자체	
183	민간위탁심의위원회 위원 참석수당	2		2		2		자체	
184	발달장애인 부모상담 지원	12	8	3	1	3		보조	
185	발달장애인 주간활동 및 방과후돌봄 서비스 사업	1		1		1		자체	
186	발달장애인 주간활동지원 서비스 지원	2,775	1,943	833	125	708		보조	
187	발달재활서비스 바우처 지원	2,358	1,651	707	106	601		보조	
188	보육교사 처우개선비 추가 지원	2,650		2,650	1,325	1,325		보조	
189	보육사업 지원	45		45		45		자체	
190	보육시설 냉·난방비	194		194		194		자체	
191	보육시설 환경개선(개보수)	30	15	15	8	8		보조	
192	보육시설 환경개선(그린리모델링)	7,400	5,180	2,220	666	1,554		보조	
193	보육시설 환경개선(장비비)	5	3	3	1	1		보조	
194	보전지출(복지정책과)	545		545		545		자체	
195	보전지출(아동보육과)	9		9		9		자체	
196	보조교사 인건비	16,098	9,659	6,439	4,508	1,932		보조	
197	보호종료아동 자립수당	270	216	54	8	46		보조	
198	보훈단체 등 지원	771		771		771		자체	
199	보훈대상자 등 지원	13,588		13,588	1,742	11,846		보조	
200	보훈회관 신축	6,824		6,824		6,824		자체	
201	부랑인 보호 및 지원	12		12		12		자체	
202	부랑인 보호 및 지원	9		9		9		자체	
203	부랑인 보호 및 지원	5		5		5		자체	
204	부모모니터링단 운영지원	57	29	29	14	14		보조	
205	불법촬영 점검 전담인력 지원	35		35	17	17		보조	
206	사랑의집 운영	296		296		296		자체	
207	사회복무요원 배치지원	23					23	보조	
208	사회복무제도 지원(전환사업)	4,256		4,256		4,256		자체	
209	사회복지 업무담당자 교육	20		20		20		자체	
210	사회복지박람회 행사 지원	16		16		16		자체	

일련 번호	사업명	예산총액(백만원)						자체 /보조	지역사회 보장계획 사업번호
		계	국비	지방비			기타		
				소계	시·도	시·군· 구			
211	사회복지서비스 지원	4		4		4		자체	
212	사회복지서비스 지원	4		4		4		자체	
213	사회복지서비스 지원	4		4		4		자체	
214	사회복지시설 종사자 보수교육비 지원	70		70	35	35		보조	
215	사회복지시설 종사자 상해보험비 지원	32		32	16	16		보조	
216	사회복지협의회 사회복지정보센터운영	42		42	13	29		보조	
217	사회복지협의회 운영	106		106		106		자체	
218	사회적경제 시장조성 지원	20		20	6	14		보조	
219	사회적경제 창업교육 지원	60		60	18	42		보조	
220	사회적기업 발굴 및 육성 지원사업	185	130	56	8	47		보조	
221	사회적기업 사회보험료 지원	91		23		23	68	보조	
222	사회적기업 일반	5		5		5		자체	
223	사회적기업 취약계층 인건비 지원	830		207		207	622	보조	
224	새일센터 일반	1		1		1		자체	
225	새일센터 지정운영(새일센터 운영)	177	89	89	44	44		보조	
226	새일센터 지정운영(새일여성 인턴제)	91	73	18	9	9		보조	
227	새일센터 지정운영(직업교육훈련)	94	94					보조	
228	새일센터 지정운영(집단상담 프로그램)	42					42	보조	
229	생계급여	33,775	30,398	3,377	2,364	1,013		보조	
230	생활지원비 지원	48,247	34,693	13,553	9,027	4,527		보조	
231	생활지원비 지원 보조인력인건비	311		311		311		자체	
232	성별영향평가 운영	4		4		4		자체	
233	성폭력 피해자 의료비, 간병비 지원 (성폭력 피해자 의료비 지원)	15	11	5	2	2		보조	
234	성폭력,가정폭력 상담소 운영 지원 (성폭력상담소 지원)	134	67	67	34	34		보조	
235	성폭력피해자 치료,회복 프로그램	15	10	4	2	2		보조	
236	수어통역센터 운영	313		313	31	282		보조	
237	수행기관 전담인력 인건비	728	364	364	55	309		보조	
238	시간제보육서비스 제공 지원	308	154	154	77	77		보조	
239	시군 사회적경제 중간지원조직 인력 지원	80		80	40	40		보조	
240	시군 사회적경제 지원센터 운영	399		399		399		자체	

일련 번호	사업명	예산총액(백만원)						자체 /보조	지역사회 보장계획 사업번호
		계	국비	지방비			기타		
				소계	시·도	시·군· 구			
241	시군 아동보호전문기관 운영	121		121	36	85		보조	
242	시군 아동보호전문기관 종사자 특수근무수당	34		34	10	24		보조	
243	시군 아동보호전문기관 처우개선비	14		14	14			보조	
244	시군 일자리센터 운영지원	1,303		1,303	227	1,076		보조	
245	시군 장애인복지시설 종사자 처우개선비 지원	283		283	283			보조	
246	시군구 통합사례관리 지원	20	10	10	2	9		보조	
247	시니어클럽 운영 지원	481		481	68	413		보조	
248	시립어린이집 유지보수	90		90		90		자체	
249	시민예약장 운영	5		5		5		자체	
250	시설 아이돌봄 사업(한부모가족 복지시설)	14	10	4	2	2		보조	
251	시설 입소자 상담, 치료 지원(한부모가족 복지시설)	14	7	7	3	3		보조	
252	신중년 경력활용 지역서비스 일자리사업	1,134	567	567		567		보조	
253	신혼부부 전세자금 대출이자 지원사업	150		150		150		자체	
254	아동 그룹홈 종사자 명절위로금 지원	14		14		14		자체	
255	아동그룹홈 종사자 시간외근무수당	59		59		59		자체	
256	아동그룹홈 종사자 처우개선비	64		64		64		자체	
257	아동급식위원회 참석수당	1		1		1		자체	
258	아동발달지원계좌 지원	577	404	173	26	147		보조	
259	아동보호전담요원 사업	43	34	9	1	7		보조	
260	아동보호전문기관 치료비(의료비, 심리치료)운영 지원	30		30		30		자체	
261	아동복지 사업지원	107		107		107		자체	
262	아동복지교사 파견지원	11		11		11		자체	
263	아동복지시설 아동학습활동비	292		292	29	262		보조	
264	아동복지시설 종사자 특수근무수당	132		132	13	119		보조	
265	아동수당	79,000	63,200	15,800	7,110	8,690		보조	
266	아동수당 지자체 사업비 지원	9	6	3	1	2		보조	
267	아동시설운영	1,545		1,545	232	1,313		보조	
268	아동양육시설 등 종사자 처우개선비 지원	37		37	37			보조	
269	아동여성안전지역연대 운영	16		16		16		자체	
270	아동친화도시 조성	86		86		86		자체	

일련 번호	사업명	예산총액(백만원)						자체 /보조	지역사회 보장계획 사업번호
		계	국비	지방비			기타		
				소계	시·도	시·군· 구			
271	아동학대 예방 홍보 및 교육	2		2		2		자체	
272	아동학대조사 녹취록 작성 장비 한시지원(국비/지원)	10	5	5	1	4		보조	
273	아이돌봄 지원	3,186	2,226	960	479	481		보조	
274	안정적 보육환경 조성	4		4		4		자체	
275	야간연장 어린이집 운영 지원	384		384	38	346		보조	
276	어르신 인생노트 사업	20		20	6	14		보조	
277	어린이집 공기청정기 지원	500		500	150	350		보조	
278	어린이집 관리수당	691		691		691		자체	
279	어린이집 교원 보수교육	46	28	18	13	6		보조	
280	어린이집 교직원 처우개선비 지원	8,899		8,899	890	8,009		보조	
281	어린이집 냉난방비 지원	80		80		80		자체	
282	어린이집 냉난방비 지원	170		170		170		자체	
283	어린이집 안전공제회비 지원사업	373		373		373		자체	
284	어린이집 운영지원	5,883		5,883	1,765	4,118		보조	
285	어린이집 평가제 지원	97		97		97		자체	
286	어린이집 확충	440	120	320	60	260		보조	
287	어버이날 행사	59		59		59		자체	
288	어버이날 행사	51		51		51		자체	
289	어버이날 행사	37		37		37		자체	
290	언어발달지원 바우처 지원	11	8	3		3		보조	
291	여성권익시설 종사자 처우개선비	9		9	9			보조	
292	여성권익시설 종사자 특수근무수당	20		20	6	14		보조	
293	여성단체 운영 지원	46		46		46		자체	
294	여성안심 민간화장실 조성	74		74	22	52		보조	
295	여성장애인 출산비용 지원	17	12	5	1	4		보조	
296	여성청소년 보건위생물품 지원	212	106	106	53	53		보조	
297	여성친화도시 조성	95		95		95		자체	
298	여성폭력 피해자 지원시설 인건비 지원	43		43	21	21		보조	
299	영아반교사 등 특수근무수당 지원	1,500		1,500	150	1,350		보조	
300	영아수당 지원	11,612	8,709	2,903	2,032	871		보조	

일련 번호	사업명	예산총액(백만원)						자체 /보조	지역사회 보장계획 사업번호
		계	국비	지방비			기타		
				소계	시·도	시·군· 구			
301	영어전담등 교직원 인건비	3,902	2,341	1,561	1,093	468		보조	
302	영어표준보육과정 프로그램 지원	1,185		1,185	118	1,066		보조	
303	영유아보육료 지원	117,715	88,286	29,429	20,600	8,829		보조	
304	예식장업 방역지원	30	30					보조	
305	예절교육관 운영	35		35		35		자체	
306	외국인근로자자녀 보육 지원	46		46	5	42		보조	
307	외국인복지센터 운영	458		458		458		자체	
308	외국인복지센터 지원	58		58	17	40		보조	
309	외국인복지센터 통역지원	35		35	11	25		보조	
310	외국인주민 긴급지원	10		10	3	7		보조	
311	외국인주민 상담지원	33		33	10	23		보조	
312	외국인주민 지원	2		2		2		자체	
313	외국인주민 한국어교육	12		12	4	8		보조	
314	요보호아동 그룹홈 운영	941	376	564	85	480		보조	
315	요보호아동(경계선지능) 자립지원	16	11	5	1	4		보조	
316	용인 강소기업 청년인턴 지원(지역혁신형)	228	142	87	26	61		보조	
317	용인 소·부·장 청년 상생 일자리	228	143	86	26	60		보조	
318	용인 중소기업 청년인턴 지원사업	50	25	25	8	18		보조	
319	용인 청년 디지털 일자리	34	21	13		13		보조	
320	용인 평온의 숲 운영	5,627		5,627	100	5,527		자체	
321	용인시 장애인 체육관 부지매입	2,450		2,450		2,450		자체	
322	용인시 청년공간 조성	523		523		523		자체	
323	용인시장애인복지시설 종사자 운영지원	612		612		612		자체	
324	용인일자리센터 운영	34		34		34		자체	
325	용인청년 일자리창출 프로젝트 1(지역정착형)	13	6	6	2	4		보조	
326	용인청년 일자리창출 프로젝트 2(지역정착형)	75	38	38	11	26		보조	
327	용인청년 일자리창출 프로젝트1(지역혁신형)	153	95	59	18	41		보조	
328	용인청년 일자리창출 프로젝트2(지역혁신형)	196	118	78	23	55		보조	
329	용인형 AI 노인안심서비스	70		70		70		자체	1-1-2
330	우수기업인증 추진	5		5		5		자체	

일련 번호	사업명	예산총액(백만원)						자체 /보조	지역사회 보장계획 사업번호
		계	국비	지방비			기타		
				소계	시·도	시·군· 구			
331	월세 한시 지원 사업	3,625	1,812	1,813	544	1,269		보조	
332	위기가웃 발굴 지원(위기가웃 발굴 역량강화 교육)	3		3	3			보조	II-1-1-1
333	위기가웃 발굴 활성화 지원	55		55	16	38		보조	II-1-1-1
334	위기가웃 발굴 활성화 지원(평예사회복지공무원)	20		20	6	14		보조	II-1-1-1
335	육아종합지원센터 경기도형 보육 컨설턴트 인건비 지원	120		120	60	60		보조	
336	육아종합지원센터 놀이지도사 배치	41		41	21	21		보조	
337	육아종합지원센터 부모교육(전환사업)	34		34	17	17		보조	
338	육아종합지원센터 영유아발달지원 상담원 배치	51		51	26	26		보조	
339	육아종합지원센터 운영지원	2,017		2,017		2,017		자체	
340	읍면동 맞춤형 통합서비스 지원	321	225	96	14	82		보조	
341	읍면동 지역사회보장협의체 활성화 지원	106		106	11	95		보조	II-3-2-1 II-3-2-2
342	이주배경 청소년 진로상담서비스	10		10	3	7		보조	
343	인터넷중독 전담상담사 배치사업	36		18		18	18	보조	
344	일시위탁 아동용품 구입비	2	1	1		1		보조	
345	일시위탁 전문아동보호비	18	13	5	1	5		보조	
346	일자리 창출사업	5		5		5		자체	
347	일자리정책 일반	2,547		2,547		2,547		자체	
348	입양가정위탁아동 심리치료 지원	15	10	5	1	4		보조	
349	입양가족 지원(입양아동 양육수당지원)	720		216	32	184	504	보조	
350	입양가족 지원(장애아동 입양 양육보조금)	29		9	1	7	20	보조	
351	입양가족지원(입양비용지원)	16		5	1	4	11	보조	
352	입양가족지원(입양숙려기간 모자지원)	1					1	보조	
353	입양대상아동 보호비 지원	54	38	16	2	14		보조	
354	입양축하금 지원(기금)	8		2		2	6	보조	
355	입양축하금 지원(도비)							보조	
356	자치단체 지역특화사업	45	32	14		14		보조	
357	자활근로, 지역자활센터 및 광역자활센터 운영(자활근로사업)	2,333	2,100	233	70	163		보조	
358	자활근로, 지역자활센터 및 광역자활센터 운영(지역자활센터)	410	287	123	37	86		보조	
359	장기요양기관 운영관리교육	2		2		2		자체	
360	장기요양기관 지정심의위원 회의참석수당	5		5		5		자체	

일련 번호	사업명	예산총액(백만원)						자체 /보조	지역사회 보장계획 사업번호
		계	국비	지방비			기타		
				소계	시·도	시·군· 구			
361	장사시설 설치	21		21		21		자체	
362	장수노인 위문품	15		15		15		자체	
363	장애 인식 개선사업	2		2		2		자체	
364	장애수당(기초) 지급	713	499	214	32	182		보조	
365	장애수당(도비)	535		535	53	481		보조	
366	장애수당(차상위 등) 지급	882	618	265	40	225		보조	
367	장애아 재활치료 교육센터 운영	80		80	8	72		보조	
368	장애아전문 어린이집 간호사 인건비 지원	32		32	13	19		보조	
369	장애아전문 어린이집 지원	20		20	2	18		보조	
370	장애아통합어린이집 운영비 지원(시비)	663		663		663		자체	
371	장애영유아보육교사 신규인력 양성과정	27		27	8	19		보조	
372	장애영유아보육교사 전문성 강화 교육	6		6	2	4		보조	
373	장애인 공동생활가정 운영	1,069		1,069	107	962		보조	
374	장애인 맞춤형도우미 운영	281		281	28	253		보조	
375	장애인 보조기기 지원(교부사업)	13	10	3		3		보조	
376	장애인 복지단체 지원	866		866		866		자체	
377	장애인 복지일자리 직무지도원 파견	149		149	15	134		보조	
378	장애인 생활이동지원센터 운영	467		467	47	420		보조	
379	장애인 생활편의 지원	9		9		9		자체	
380	장애인 응급안전알림서비스사업 지원	4	2	2		2		보조	
381	장애인 의료비 지원	259	207	52		52		보조	
382	장애인 이동기기 보장구 수리비용 지원	15		15		15		자체	
383	장애인 이동편의 증진	111		111		111		자체	1-3-3
384	장애인 자립생활 정착금 지원	15		15	5	11		보조	
385	장애인 주택개조사업	23		23		23		자체	
386	장애인 지역사회재활시설 종사자 특수근무 수당	25		25	2	22		보조	
387	장애인 편의시설 현장조사	52		52	16	36		보조	
388	장애인 활동보조 가산급여	217	152	65	10	55		보조	
389	장애인가구 냉난방비	299		299	30	269		보조	
390	장애인가구 전기재해 예방지원	19		19		19		자체	

일련 번호	사업명	예산총액(백만원)						자체 /보조	지역사회 보장계획 사업번호
		계	국비	지방비			기타		
				소계	시·도	시·군· 구			
391	장애인가정 출산 지원	58		58		58		자체	
392	장애인거주시설 공기 청정기 렌탈 지원	6	4	3		2		보조	
393	장애인거주시설 운영 지원	11,132	7,641	3,491	491	3,000		보조	
394	장애인거주시설 운영 지원(6종)	1,812		1,812	181	1,630		보조	
395	장애인거주시설 인권지킴이단 점검활동비 지원	13		13		13		자체	
396	장애인거주시설 입소자 지원(4종)	116		116	35	81		보조	
397	장애인거주시설 종사자 연장, 야간 근로수당 지원	127		127	63	63		보조	
398	장애인거주시설 휴일수당 지원	162	114	49	7	41		보조	
399	장애인복지관 운영	7,291		7,291	210	7,081		보조	
400	장애인복지시설 재활프로그램 지원	77		77	23	54		보조	
401	장애인복지카드 등기우편 배송서비스 지원	26		26		26		자체	
402	장애인연금 급여 지급	13,443	9,410	4,033	807	3,226		보조	
403	장애인일자리 지원(복지일자리)	844	422	422	63	359		보조	
404	장애인일자리 지원(시간제일자리)	579	290	290	43	246		보조	
405	장애인일자리 지원(일반형일자리)	1,644	822	822	123	699		보조	
406	장애인일자리사업 운영 지원	3		3		3		자체	
407	장애인자립생활지원센터 운영	600		600	60	540		보조	
408	장애인자립생활지원센터 종사자 처우개선비 지원	14		14	14			보조	II-4-1-1
409	장애인자립생활지원센터 체험홈 설치지원	100		100	30	70		보조	
410	장애인자립생활지원센터 체험홈 운영지원	120		120	36	84		보조	
411	장애인재가복지시설 운영 지원(2종)	82		82	8	74		보조	
412	장애인재가복지시설 종사자 특수근무수당	315		315	32	284		보조	
413	장애인전용주차구역 지도업무	1		1		1		자체	
414	장애인전용주차구역 지도업무	3		3		3		자체	
415	장애인전용주차구역 지도업무	1		1		1		자체	
416	장애인주간보호시설 운영	2,804		2,804	280	2,524		보조	
417	장애인직업재활시설 기능보강	785	393	393	393			보조	
418	장애인직업재활시설 운영	3,555		3,555	356	3,200		보조	
419	장애인직업재활시설 입소자 지원(4종)	49		49	15	34		보조	
420	장애인직업재활시설 입소자 지원(7종)	290		290	29	261		보조	

일련 번호	사업명	예산총액(백만원)						자체 /보조	지역사회 보장계획 사업번호
		계	국비	지방비			기타		
				소계	시·도	시·군· 구			
421	장애인직업재활시설 장비보강	12		12		12		자체	
422	장애인직업재활시설 종사자 처우개선비 지원	37		37	37			보조	
423	장애인편의시설 시군지원센터 운영	268		268	23	246		보조	
424	장애인활동지원 급여 24시간 지원	806		806	242	564		보조	
425	장애인활동지원 급여 지원	34,136	23,895	10,241	1,536	8,705		보조	
426	장애인활동지원 도 추가 지원사업	3,378		3,378	338	3,040		보조	
427	장애인활동지원 시 추가 지원사업	1,921		1,921		1,921		자체	
428	장애인활동지원사업	10		10		10		자체	
429	재가노인 복지시설 운영	1,250		1,250	125	1,125		보조	
430	저소득 노인가구 건강보험료 지원	204		204	61	143		보조	
431	저소득 장애인 무료신문 보급	87		87	9	78		보조	
432	저소득 장애인 의료비 지원	30		30	3	27		보조	
433	저소득 장애인 진단비 및 검사비 지원	12	3	9		9		보조	
434	저소득 재가노인 식사배달	264		264	23	241		보조	
435	저소득 한부모가족 지원(국비)	4,405	3,524	881	441	441		보조	
436	저소득 한부모가족 지원(도비)	358		358	107	250		보조	
437	저소득장애인 보조기기 지원	40		40	4	36		보조	
438	저소득층 가계지원금 사업	1,700		1,700		1,700		자체	
439	저소득층 긴급 생활안정지원금	7,130	7,130					보조	
440	저소득층 청각장애인 재활지원	6		6	2	4		보조	
441	저소득층 학생 교육비 신청 접수 지원	8		8	8			보조	
442	전국 다문화 도시협의회 지원	4		4		4		자체	
443	전문아동보호비	36	25	11	2	9		보조	
444	정부양곡 택배비	182	182					보조	
445	정부지원 보육교사 장기근속수당	125		125		125		자체	
446	정부지원시설 운영비 지원	986		986		986		자체	
447	종합 사회복지관 기능보강	13		13		13		자체	
448	종합 사회복지관 운영	778		778		778		자체	
449	종합사회복지관 종사자 특수근무수당	26		26	3	24		보조	
450	종합사회복지관종사자 처우개선비	9		9	9			보조	

일련 번호	사업명	예산총액(백만원)						자체 /보조	지역사회 보장계획 사업번호
		계	국비	지방비			기타		
				소계	시·도	시·군· 구			
451	주거급여	22,570	20,313	2,257	1,580	677		보조	
452	주거급여(수선유지 급여)	323	288	35	22	13		보조	
453	주거복지 심의위원 수당	3		3		3		자체	
454	주거취약계층 주거상향지원	80	40	40	16	24		보조	
455	중증장애인 지역맞춤형 취업지원	31		16	2	13	16	보조	
456	지역공동체일자리사업	260		260	130	130		보조	
457	지역노사민정협력 활성화 지원	118	20	98		98		보조	
458	지역맞춤형 일자리창출 지원사업(전환사업)	150		150	120	30		보조	
459	지역사회 보장협의체 운영	296		296	15	281		보조	II-2-1-1 II-2-1-2 II-2-2-1 II-3-1-1 II-3-1-2
460	지역사회서비스 투자사업	2,346		704		704	1,642	보조	
461	지역아동보호전문기관 운영	946	495	451	248	204		보조	
462	지역아동센터 기본운영비	3,117	1,404	1,713	211	1,502		보조	
463	지역아동센터 냉·난방비 지원	28		28		28		자체	
464	지역아동센터 돌봄교사 지원	479		479	239	239		보조	
465	지역아동센터 문자알림 서비스	11		11	3	8		보조	
466	지역아동센터 아동복지교사 파견 지원(기간제)	63	31	31	5	27		보조	
467	지역아동센터 종사자 명절수당 지원	40		40		40		자체	
468	지역아동센터 종사자 장기근속수당 지원	57		57		57		자체	
469	지역아동센터 종사자 처우개선비	50		50	50			보조	
470	지역아동센터 종사자 특수근무수당 지원	134		134	13	121		보조	
471	지역아동센터 체험활동비 지원	44		44	13	31		보조	
472	지역아동센터 토요일운영 추가지원	107	24	84	4	80		보조	
473	지역아동센터 특기적성 교육강사 지원	69		69	7	62		보조	
474	지역아동센터 특수목적형 추가지원	37	18	18	3	16		보조	
475	지역아동센터 환경개선 지원	50	25	25	4	21		보조	
476	지역자활센터 종사자 처우개선비	8		8	8			보조	II-4-1-1
477	지역자활센터 종사자 특수근무수당	12		12	4	9		보조	
478	지역주민 인식개선을 위한 문화다양성 이해교육	13		13	4	9		보조	
479	지역참여형 노동협업 사업	33		33	33			보조	
480	지역청소년참여기구 운영(공공청소년수련시설 청소년운영위원회)	6		3		3	3	보조	

일련 번호	사업명	예산총액(백만원)						자체 /보조	지역사회 보장계획 사업번호
		계	국비	지방비			기타		
				소계	시·도	시·군· 구			
481	지역청소년참여기구 운영(시군 차세대위원회)	3		1		1	1	보조	
482	진산마을 생활SOC복합센터 건립(국민체육센터)	200					200	보조	
483	차량운영비 지원	478	287	191	134	57		보조	
484	찾아가는 결혼이주여성 다이음 사업	6	3	3		3		보조	
485	채용 및 취업지원	87		87		87		자체	
486	첫만남이용권 지원	11,744	8,779	2,965	889	2,076		보조	
487	청각장애인 인공달팽이관 재활치료비	18		18		18		자체	
488	청년 복지 지원	44		44		44		자체	
489	청년 부동산 중개수수료 지원사업	8		8		8		자체	
490	청년 소프트웨어 지원	55		55		55		자체	
491	청년 채용 및 취업 지원	20		20		20		자체	
492	청년(공공)인턴 사업	842		842		842		자체	
493	청년공간 프로그램 운영	250		250		250		자체	
494	청년기본소득	11,550		11,550	8,085	3,465		보조	
495	청년내일저축계좌(차상위이하)	23	21	2	1	2		보조	
496	청년내일저축계좌(차상위초과)	325	293	33	10	23		보조	
497	청년마을건강지원사업	54		16		16	38	보조	
498	청년저축계좌	506	456	51	15	35		보조	
499	청년학자금 부채 경감 지원	22		22		22		자체	
500	청년희망키움통장	37	33	4	1	3		보조	
501	청소년 노동인권 보호지원	30		30	9	21		보조	
502	청소년 동반자 프로그램 운영	306		153	23	130	153	보조	
503	청소년 발달장애학생 방과후활동 서비스 지원	1,673	1,171	502	75	427		보조	
504	청소년 방과후 아카데미 운영	244		122		122	122	보조	
505	청소년 성문화센터 교재교구 지원	5		5	5			보조	
506	청소년 성문화센터 운영	233	80	152		152		보조	
507	청소년 성문화센터 종사자 처우개선비	3		3	3			보조	
508	청소년 안전망 구축	101		51		51	51	보조	
509	청소년 유해업소 관리지원	19		19		19		자체	
510	청소년 유해업소 관리지원	21		21		21		자체	

일련 번호	사업명	예산총액(백만원)						자체 /보조	지역사회 보장계획 사업번호
		계	국비	지방비			기타		
				소계	시·도	시·군· 구			
511	청소년 유해업소 관리지원	15		15		15		자체	
512	청소년 특별지원	26		8	1	7	18	보조	
513	청소년 한부모 자립지원	46	37	9	5	5		보조	
514	청소년공부방 운영 지원	98		98	8	90		보조	
515	청소년동아리 지원	38	15	23		23		보조	
516	청소년보호 및 선도단체지원	118		118		118		자체	
517	청소년상담복지센터 종사자 처우개선비	10		10	10			보조	
518	청소년수련원 대운동장 노후잔디 교체공사	900		900		900		자체	
519	청소년수련원 썰매장 정비보강	1,676		1,676		1,676		자체	
520	청소년수련원 인프라 확충사업	100		100		100		자체	
521	청소년수련원 하부 배수관로 설치공사	70		70		70		자체	
522	청소년쉼터 야간근무자 배치 지원	38		38	12	27		보조	
523	청소년쉼터 운영지원	706		425	42	382	281	보조	
524	청소년쉼터 이용 청소년 등 지원	30		30	30			보조	
525	청소년쉼터 종사자 처우개선비	8		8	8			보조	
526	청소년쉼터 종사자 특수근무수당	28		28	8	19		보조	
527	청소년어울림마당 지원	24	10	14		14		보조	
528	청소년육성 및 문화행사 추진	46		46		46		자체	
529	청소년종합예술제(예산)	24		24	7	17		보조	
530	청소년지도사 배치지원	105		53		53	53	보조	
531	출산용품 지원	589		589		589		자체	
532	출산지원 및 행사운영	38		38		38		자체	
533	출산지원금	2,700		2,700		2,700		자체	
534	취약계층 입학준비금 지원	10		10		10		자체	
535	취약위기가족 지원	132	66	66	10	56		보조	
536	코로나19 돌봄 한시지원 급여	74	52	22	3	19		보조	
537	코로나19 장애인 돌봄 강화 특별지원	3,700		3,700		3,700		자체	
538	통장사례관리 운영	36	25	11	3	8		보조	
539	퇴소아동 자립정착금	315		315	95	221		보조	
540	평가인증 어린이집 냉난방비지원	252		252		252		자체	

일련 번호	사업명	예산총액(백만원)						자체 /보조	지역사회 보장계획 사업번호
		계	국비	지방비			기타		
				소계	시·도	시·군· 구			
541	평가인증시설 취사부 인건비 지원	882		882		882		자체	
542	평가인증시설 취사부 인건비 지원	720		720		720		자체	
543	평가인증시설지원	450		450		450		자체	
544	평가제 보육교사 처우개선비 지원	360		360		360		자체	
545	폐지 줍는 어르신 지원	10		10	5	5		보조	
546	푸드뱅크 운영지원	15		15	2	14		보조	
547	푸드뱅크 종사자 처우개선비	6		6	6			보조	Ⅱ-4-1-1
548	학교 밖 청소년 급식비 지원	35		21	6	15	14	보조	
549	학교 밖 청소년 맞춤형 프로그램 운영	178		178	53	125		보조	
550	학교 밖 청소년 문화활동 지원	40		40	12	28		보조	
551	학교 밖 청소년 자립지원	7		7	2	5		보조	
552	학교 밖 청소년 지원	220		66		66	154	보조	
553	학교 밖 청소년 지원센터 종사자 처우개선비	4		4	4			보조	
554	학교사회복지 사업	270		270		270		자체	
555	학대피해아동 그룹홈 생계비 지원	79		79	24	55		보조	
556	학대피해아동쉼터 운영비,인건비,사업비	460	184	276	138	138		보조	
557	한부모가족 복지시설 운영	712		712	71	641		보조	
558	한부모가족 복지시설 종사자 처우개선비	7		7	7			보조	
559	한부모가족 복지시설 종사자 특수근무수당	24		24	2	22		보조	
560	한부모가족 복지시설 지원	45		45	4	42		보조	
561	한부모가족 생활안정 지원	300		300		300		자체	
562	항일독립운동 기념관 건립	310		310		310		자체	
563	해산장제급여	268	241	27	8	19		보조	
564	행복한 가족 프로그램 운영	10		10	3	7		보조	
565	현충시설 관리	160		160		160		자체	
566	호국보훈행사 추진	31		31		31		자체	
567	화장로 교체(보조)	3,960	2,772	1,188	178	1,010		보조	
568	화장안치 운영(실내 저온 안치실)	40	40					보조	
569	화장안치 운영(실외 저온 안치실)	20	20					보조	
570	효도수당 지원	7		7		7		자체	

일련 번호	사업명	예산총액(백만원)						자체 /보조	지역사회 보장계획 사업번호
		계	국비	지방비			기타		
				소계	시·도	시·군· 구			
571	혈체어 무료대여 서비스	21		21	2	19		보조	
572	흥덕 청소년 문화의 집 건립(전환사업)	8,907		8,907	5,997	2,910		보조	
573	희망드림일자리사업	5,842		5,842		5,842		자체	
574	희망저축계좌Ⅰ	58	52	6	2	4		보조	
575	희망저축계좌Ⅱ	81	73	8	2	6		보조	
576	희망키움통장Ⅰ	61	55	6	2	4		보조	
577	희망키움통장Ⅱ	229	206	23	7	16		보조	
578	65세 이상 건강증진 지원	302		302		302		자체	
579	65세 이상 건강증진 지원	288		288		288		자체	
580	65세 이상 건강증진 지원	330		330		330		자체	
581	감염병 대응	147		147		147		자체	
582	감염병 대응	163		163		163		자체	
583	감염병 대응	150		150		150		자체	
584	감염병관리 운영 지원	174		174		174		자체	
585	감염병관리 운영지원	127		127		127		자체	
586	감염병관리 운영지원	131		131		131		자체	
587	건강도시 조성	11		11		11		자체	
588	건강증진	8		8		8		자체	
589	건강증진	4		4		4		자체	
590	건강증진	10		10		10		자체	
591	경기도 산후조리비 지원	725		725	508	218		보조	
592	경기도 산후조리비 지원	1,302		1,302	911	391		보조	
593	경기도 산후조리비 지원	1,140		1,140	798	342		보조	
594	고위험 임산부 의료비 지원	35		18	9	9	18	보조	
595	고위험 임산부 의료비 지원	55		28	14	14	28	보조	
596	고위험 임산부 의료비 지원	30		15	8	8	15	보조	
597	공공심야약국 운영	35		35	10	24		보조	
598	공공심야약국 운영	35		35	10	24		보조	
599	공중위생업소 관리 및 운영지원	21		21		21		자체	
600	국가 암 검진	8		8		8		자체	

일련 번호	사업명	예산총액(백만원)						자체 /보조	지역사회 보장계획 사업번호
		계	국비	지방비			기타		
				소계	시·도	시·군· 구			
601	국가 암 검진	9		9		9		자체	
602	국가 암 검진	10		10		10		자체	
603	국가암관리(암검진사업)	327		163	24	139	163	보조	
604	국가암관리(암검진사업)	404		202	30	172	202	보조	
605	국가암관리(암검진사업)	288		144	22	122	144	보조	
606	국가예방접종	7,507		3,754	1,126	2,627	3,754	보조	
607	국가예방접종	6,484		3,242	973	2,269	3,242	보조	
608	국가예방접종사업	3,755		1,878	563	1,314	1,878	보조	
609	기초위생관리 지원	18	9	9		9		보조	
610	기초자살예방센터지원	210		210	105	105		보조	
611	기초정신건강복지센터 자살예방사업 지원	106		53		53	53	보조	
612	기초정신건강복지센터 지원	218		190	29	162	28	보조	
613	난임부부 시술비 지원(전환사업)	254		254	190	63		보조	
614	난임부부 시술비 지원(전환사업)	301		301	226	75		보조	
615	난임부부 시술비지원(전환)	385		385	289	96		보조	
616	노인건강관리(치매치료관리비 지원)(전환사업)	120		120	69	51		보조	
617	노인건강관리(치매치료관리비 지원)(전환사업)	199		199	114	84		보조	
618	노인건강관리(치매치료관리비 지원)(전환사업)	109		109	63	46		보조	
619	농어촌 보건소등 이전 신축사업	662		662		662		자체	
620	농어촌 보건소등 이전 신축사업	1,028	459	570	115	455		보조	
621	대중교통요충지 신속항원검사 라인 설치	35					35	보조	
622	대중교통요충지 임시선별검사소 설치운영	75					75	보조	
623	만성질환 사업기획 및 건강조사 FMTP	3		1		1	1	보조	
624	만성질환 사업기획 및 건강조사 전문가 FMTP	3		1		1	1	보조	
625	만성질환관리 및 건강조사 전문가 FMTP	3		1		1	1	보조	
626	모바일 헬스케어	72		36		36	36	보조	
627	모바일 헬스케어	86		43		43	43	보조	
628	모바일 헬스케어	43		21		21	21	보조	
629	미숙아 및 선천성 이상아 의료비 지원	79		40	20	20	40	보조	
630	미숙아 및 선천성 이상아 의료비 지원	63		32	16	16	32	보조	

일련 번호	사업명	예산총액(백만원)						자체 /보조	지역사회 보장계획 사업번호
		계	국비	지방비			기타		
				소계	시·도	시·군· 구			
631	미숙아 및 선천성이상아 의료비 지원	38		19	9	9	19	보조	
632	방사선 의료영상 운영 지원	46		46		46		자체	
633	방사선 의료영상 운영 지원	40		40		40		자체	
634	방사선 의료영상 운영 지원	69		69		69		자체	
635	보건 의료서비스 지원	59		59		59		자체	
636	보건 의료서비스 지원	71		71		71		자체	
637	보건 의료서비스 지원	47		47		47		자체	
638	보건소 결핵관리	76		38	11	27	38	보조	
639	보건소 결핵관리	76		38	11	27	38	보조	
640	보건소 결핵관리	76		38	11	27	38	보조	
641	보건소 등 결핵환자관리	68		34	10	24	34	보조	
642	보건소 등 결핵환자관리	68		34	10	24	34	보조	
643	보건소 등 결핵환자관리	68		34	10	24	34	보조	
644	보건소 연명의료등록사업 지원	25		25	7	17		보조	
645	보건소 예방접종	542		542		542		자체	
646	보건소 예방접종	650		650		650		자체	
647	보건소 예방접종	406		406		406		자체	
648	보건소 정보화 시스템 구축 및 운영	23		23		23		자체	
649	보건소 코로나19 대응인력 한시 지원	148	72				76	보조	
650	보건소 코로나19 대응인력 한시 지원	286	172				114	보조	
651	보건소 코로나19 대응인력 한시지원	152					152	보조	
652	보건진료소 운영 지원	180		180		180		자체	
653	보건진료소 운영 지원	42		42		42		자체	
654	보건진료소 운영 지원	7		7		7		자체	
655	보건지출(처인구 보건소 보건정책과)	213		213		213		자체	
656	부정불량식품단속 및 식품사고예방	18		18		18		자체	
657	사례관리 전달체계 개선(방문건강관리)	111	56	56		56		보조	
658	사례관리 전달체계 개선(방문건강관리)	523	262	262		262		보조	
659	사례관리 전달체계 개선(방문건강관리)	112	56	56		56		보조	
660	산모·신생아 건강관리 지원(시비)	1,700		1,700		1,700		자체	

일련 번호	사업명	예산총액(백만원)						자체 /보조	지역사회 보장계획 사업번호
		계	국비	지방비			기타		
				소계	시·도	시·군· 구			
661	산모·신생아 건강관리 지원(전환사업)	2,383		2,383	1,668	715		보조	
662	생물테러 대응 교육 및 훈련 지원	10		5	2	4	5	보조	
663	생물테러 초동대응요원 교육 및 훈련지원 개인보호구 구매지원	3		2		2	2	보조	
664	생물테러 초동대응요원 교육 및 훈련지원 개인보호구(LEVEL A) 구매지원	3		2		2	2	보조	
665	생물테러 초동대응요원 교육 및 훈련지원 개인보호구(LEVEL A) 구매 지원	7		4		4	4	보조	
666	선별진료소 및 임시선별검사소 진단검사 등 지원경비	14	7	7	1	6		보조	
667	선별진료소 및 임시선별검사소 진단검사 등 지원경비	14	7	7	1	6		보조	
668	선별진료소 및 임시선별검사소 진단검사 등 지원경비	14	7	7	1	6		보조	
669	선천성 난청 검사 및 보청기 지원	10		5	3	3	5	보조	
670	선천성 난청검사 및 보청기 지원	6		3	2	2	3	보조	
671	선천성 난청검사 및 보청기 지원	3		2	1	1	2	보조	
672	선천성 대사이상 검사 및 환아관리	33		17	8	8	17	보조	
673	선천성 대사이상 검사 및 환아관리	68		34	17	17	34	보조	
674	선천성 대사이상 검사 및 환아관리	65		32	16	16	32	보조	
675	시군 정신건강복지센터 등 종사자 처우개선비 지원	25		25	25			보조	II-4-1-1
676	식사문화 개선	2	1	1		1		보조	
677	식품민원처리 및 음식문화개선지원							자체	
678	신속대응반 운영 지원	2		1	1		1	보조	
679	신속대응반 운영 지원	2		1	1		1	보조	
680	신속대응반 운영지원	2		1	1		1	보조	
681	심폐소생술 등 응급처치 교육비 지원	8		4		4	4	보조	
682	심폐소생술 등 응급처치 교육비 지원	8		4		4	4	보조	
683	심폐소생술 등 응급처치 교육비 지원	8		4		4	4	보조	
684	아동 청소년 정신건강증진사업	13		7		7	7	보조	
685	안전한 식품위생관리 지도단속	5		5		5		자체	
686	안전한 식품위생관리 지도단속	4		4		4		자체	
687	안전한 식품위생관리 지도단속	4		4		4		자체	
688	암환자지원(재가암환자관리)(전환사업)	5		5	3	3		보조	
689	암환자지원(재가암환자관리)(전환사업)	5		5	3	3		보조	
690	암환자지원(재가암환자관리)(전환사업)	5		5	3	3		보조	

일련 번호	사업명	예산총액(백만원)						자체 /보조	지역사회 보장계획 사업번호
		계	국비	지방비			기타		
				소계	시·도	시·군· 구			
691	암환자지원사업(암환자의료비지원)(전환사업)	342		342	197	145		보조	
692	암환자지원사업(암환자의료비지원)(전환사업)	342		342	196	145		보조	
693	암환자지원사업(암환자의료비지원)(전환사업)	266		266	153	113		보조	
694	어린이급식관리지원센터 운영	1,886	943	943	141	802		보조	
695	어린이기호식품 전담관리원 운영	34	17	17		17		보조	
696	에이즈 및 성병예방(성매개 감염병 검진 및 치료)	1						보조	
697	에이즈 및 성병예방(성매개 감염병 검진 및 치료)	1						보조	
698	에이즈 및 성병예방(성매개감염병 검진 및 치료)	1						보조	
699	에이즈 및 성병예방(에이즈 진단시약 구매)	4		2		2	2	보조	
700	에이즈 및 성병예방(에이즈 진단시약 구매)	4		2		2	2	보조	
701	에이즈 및 성병예방(에이즈 진단시약 구매)	4		2		2	2	보조	
702	에이즈 및 성병예방(에이즈환자 진료비)	50		25		25	25	보조	
703	에이즈 및 성병예방(에이즈환자 진료비)	91		46		46	46	보조	
704	에이즈 및 성병예방(에이즈환자 진료비)	73		37		37	37	보조	
705	영양플러스(국비)	70		35		35	35	보조	
706	영양플러스(도비)	3		3	3			보조	
707	영양플러스사업(국비)	110		55		55	55	보조	
708	영양플러스사업(국비)	112		56		56	56	보조	
709	영양플러스사업(도비)	3		3	3			보조	
710	영양플러스사업(도비)	4		4	4			보조	
711	영유아 건강검진 지원	2					2	보조	
712	영유아 건강검진 지원	3		1			2	보조	
713	영유아 건강검진 홍보비	1					1	보조	
714	영유아 건강검진 홍보비	1					1	보조	
715	영유아 건강검진 홍보비	1					1	보조	
716	영유아 발달장애 정밀검사 지원	3		1			2	보조	
717	영유아 발달장애 정밀검사 지원	2					2	보조	
718	영유아 발달장애 정밀검사 지원	1					1	보조	
719	영유아건강검진 지원	2					1	보조	
720	원산지관리	75		75	19	56		보조	

일련 번호	사업명	예산총액(백만원)						자체 /보조	지역사회 보장계획 사업번호
		계	국비	지방비			기타		
				소계	시·도	시·군· 구			
721	원활한 정신건강 사업	25		25		25		자체	
722	원활한 정신건강사업	1		1		1		자체	
723	위생용품 안전관리 기반강화	1	1	1		1		보조	
724	의료관련 감염병 표본감시체계 운영	10					10	보조	
725	의료관련감염병 표본감시체계 운영	20					20	보조	
726	의료기관 환자관리사업	72					72	보조	
727	의약무 관리 운영지원	5		5		5		자체	
728	의약무 관리 운영지원	8		8		8		자체	
729	의약무 관리 운영지원	5		5		5		자체	
730	인플루엔자 예방접종 지원	7		7	7			보조	
731	인플루엔자 예방접종 지원	7		7	7			보조	
732	인플루엔자 예방접종 지원	7		7	7			보조	
733	일반건강검진 지원	24		5	1	4	19	보조	
734	일반건강검진 지원	15		3		2	12	보조	
735	일반건강검진 지원	6		1		1	5	보조	
736	임시선별검사소 신속항원검사 라인 설치	35					35	보조	
737	임시선별검사소 신속항원검사 라인 설치	35					35	보조	
738	임시선별검사소 신속항원검사 라인 설치	70					70	보조	
739	자동 심장충격기 보급 지원	7		4		4	4	보조	
740	자동심장충격기 보급지원	3		2		2	2	보조	
741	자동심장충격기 보급지원	3		2		2	2	보조	
742	자살예방 및 정신건강 증진사업	41		20		20	20	보조	
743	자살예방사업지원	133		133	40	93		보조	
744	저소득층 기저귀, 조제분유 지원	266	133	133	66	66		보조	
745	저소득층 기저귀, 조제분유 지원	100	50	50	25	25		보조	
746	저소득층 기저귀, 조제분유 지원	299	149	149	75	75		보조	
747	정신건강복지센터 인력확충	1,496		1,047	120	927	449	보조	
748	정신요양 및 정신재활시설 종사자 특수근무수당 등	226		226	23	203		보조	
749	정신요양 및 정신재활시설 종사자 특수근무수당 등	8		8	1	7		보조	
750	정신요양시설 기능보강	43	22	22		22		보조	

일련 번호	사업명	예산총액(백만원)						자체 /보조	지역사회 보장계획 사업번호
		계	국비	지방비			기타		
				소계	시·도	시·군· 구			
751	정신요양시설 운영 지원	3,142	2,200	943	943			보조	
752	정신요양시설 합동체육비 지원	2		2	2			보조	
753	정신재활시설 공동캠프 지원	1		1	1			보조	
754	정신재활시설 공동캠프지원	2		2	2			보조	
755	정신재활시설 운영 지원	198		198	20	178		보조	
756	정신재활시설 운영 지원	74		74	7	67		보조	
757	정신질환자 사회복지시설 종사자 처우개선비	31		31	31			보조	II-4-1-1
758	정신질환자 사회복지시설 종사자 처우개선비	1		1	1			보조	II-4-1-1
759	정신질환자 자립지원(경상)	34	34					보조	
760	정신질환자 자립지원(자본)	75	75					보조	
761	정신질환자 치료 지원(도비)	170		170	85	85		보조	
762	정신질환자 치료비 지원	69	34	34		34		보조	
763	지역 보건사업 우수사례 발굴 역량강화 교육과정	2		1		1	1	보조	
764	지역보건사업 우수사례발굴 역량강화교육	2		1		1	1	보조	
765	지역보건사업 우수사례발굴 역량강화교육	2		1		1	1	보조	
766	지역사회 건강조사 조사분석 위탁운영	69		35		35	35	보조	
767	지역사회 건강조사 조사분석 위탁운영	70		35		35	35	보조	
768	지역사회 건강조사 조사분석 위탁운영	70		35		35	35	보조	
769	지역사회 통합 건강증진(구강 건강관리)	47		24		24	24	보조	
770	지역사회 통합건강증진(건강생활실천)	100		50		50	50	보조	
771	지역사회 통합건강증진(건강생활실천)	96		48		48	48	보조	
772	지역사회 통합건강증진(건강생활실천)	90		45		45	45	보조	
773	지역사회 통합건강증진(구강건강관리)	42		21		21	21	보조	
774	지역사회 통합건강증진(구강건강관리)	45		23		23	23	보조	
775	지역사회 통합건강증진(심뇌혈관질환 예방관리)	53		26		26	26	보조	
776	지역사회 통합건강증진(심뇌혈관질환 예방관리)	42		21		21	21	보조	
777	지역사회 통합건강증진(심뇌혈관질환 예방관리)	56		28		28	28	보조	
778	지역사회 통합건강증진(아토피천식예방관리)	125		63		63	63	보조	
779	지역사회 통합건강증진(여성과 어린이 특화사업)	75		38		38	38	보조	
780	지역사회 통합건강증진(여성과 어린이 특화사업)	82		41		41	41	보조	

일련 번호	사업명	예산총액(백만원)						자체 /보조	지역사회 보장계획 사업번호
		계	국비	지방비			기타		
				소계	시·도	시·군· 구			
781	지역사회 통합건강증진(여성과 어린이 특화사업)	76		38		38	38	보조	
782	지역사회 통합건강증진(지역사회중심 재활)	8		4		4	4	보조	
783	지역사회 통합건강증진(지역사회중심 재활)	18		9		9	9	보조	
784	지역사회 통합건강증진(지역사회중심재활)	10		5		5	5	보조	
785	지역사회 통합건강증진(한의학 건강증진)	17		9		9	9	보조	
786	지역사회 통합건강증진(한의학 건강증진)	16		8		8	8	보조	
787	지역사회 통합건강증진(한의학 건강증진)	15		8		8	8	보조	
788	지역사회중심 금연지원서비스	181		90		90	90	보조	
789	지역사회중심 금연지원서비스	219		109		109	109	보조	
790	지역사회중심 금연지원서비스	182		91		91	91	보조	
791	지역응급의료기관 평가결과 보조금사업	59		18		18	41	보조	
792	진료 운영 지원	18		18		18		자체	
793	진료 운영 지원	39		39		39		자체	
794	진료 운영 지원	27		27		27		자체	
795	청사유지관리	42		42		42		자체	
796	청사유지관리	308		308		308		자체	
797	청사유지관리	63		63		63		자체	
798	청소년 월경통 한방진료	25		25		25		자체	I-2-3
799	청소년 월경통 한방진료	25		25		25		자체	I-2-3
800	청소년 월경통 한방진료	25		25		25		자체	I-2-3
801	청소년산모 의료비 지원	1		1			1	보조	
802	청소년산모 의료비 지원	1		1			1	보조	
803	청소년산모 의료비 지원	1						보조	
804	초등학생 치과주치의	110		110	77	33		보조	I-2-5
805	초등학생 치과주치의	217		217	152	65		보조	I-2-5
806	초등학생 치과주치의	174		174	122	52		보조	I-2-5
807	치매관리체계 구축(수지구보건소 중축-치매안심센터 설치)	44		44		44		자체	
808	치매관리체계 구축(치매공공후견 지원)	2					2	보조	
809	치매관리체계 구축(치매안심센터 운영)	397		79	12	67	317	보조	
810	치매관리체계구축(치매공공후견 지원)	5		1		1	4	보조	

일련 번호	사업명	예산총액(백만원)						자체 /보조	지역사회 보장계획 사업번호
		계	국비	지방비			기타		
				소계	시·도	시·군· 구			
811	치매관리체계구축(치매공공후견지원)	10		2		2	8	보조	
812	치매관리체계구축(치매안심센터 운영)	362		72	11	62	290	보조	
813	치매관리체계구축(치매안심센터 운영)	281		56	8	48	225	보조	
814	치매안심센터 운영 지원	82		82		82		자체	
815	친환경 방역	857		857		857		자체	
816	친환경 방역	521		521		521		자체	
817	친환경 방역	470		470		470		자체	
818	코로나19 대응 인력 운영 지원	235		235		235		자체	
819	코로나19 대응 인력 운영 지원	235		235		235		자체	
820	코로나19 대응 인력 운영 지원	235		235		235		자체	
821	코로나19 백신 예방접종(희석액)	12	12					보조	
822	코로나19 백신 예방접종(희석액)	16	16					보조	
823	코로나19 백신 예방접종용 희석액	18	18					보조	
824	코로나19 신속항원검사 라인 설치	35					35	보조	
825	코로나19 신속항원검사 라인 설치	35					35	보조	
826	코로나19 신속항원검사 라인 설치	35					35	보조	
827	코로나19 위탁의료기관 예방접종 시행비	4,522	2,713	1,809	543	1,266		보조	
828	코로나19 위탁의료기관 예방접종 시행비	7,236	4,342	2,894	868	2,026		보조	
829	코로나19 위탁의료기관 예방접종 시행비	6,331	3,799	2,533	760	1,773		보조	
830	코로나19 재택치료 간호인력 지원	76	38	38	19	19		보조	
831	코로나19 재택치료 간호인력 지원	76	38	38	19	19		보조	
832	코로나19 재택치료 간호인력 지원	76	38	38	19	19		보조	
833	코로나19 재택치료 방역비	10		10	10			보조	
834	코로나19 재택치료 방역비	10		10	10			보조	
835	코로나19 재택치료 방역비	10		10	10			보조	
836	코로나19 재택치료 배송비	10					10	보조	
837	코로나19 재택치료 배송비	10					10	보조	
838	코로나19 재택치료 배송비	10					10	보조	
839	코로나19 재택치료 활성화 운영지원	127	22	106	14	91		보조	
840	코로나19 재택치료 활성화 운영지원	143	22	122	14	107		보조	

일련 번호	사업명	예산총액(백만원)						자체 /보조	지역사회 보장계획 사업번호
		계	국비	지방비			기타		
				소계	시·도	시·군· 구			
841	코로나19 재택치료 활성화 운영지원	143	22	122	14	107		보조	
842	통합정신건강증진사업	233		117	17	99	117	보조	
843	표본감시 운영경비	4	2	2	1	2		보조	
844	표본감시 운영경비	2	1	1		1		보조	
845	표본감시 운영경비	4	2	2	1	1		보조	
846	표준모자보건수첩	2		1	1	1	1	보조	
847	표준모자보건 수첩	4		2	1	1	2	보조	
848	표준모자보건수첩	2		1	1	1	1	보조	
849	한센인 의료지원	3		3		3		보조	
850	한센인 의료지원	9		9	1	8		보조	
851	한센인 의료지원	6		6	1	5		보조	
852	한센인피해사건 피해자 위로지원	20	20					보조	
853	한센피부병 검진	2		2		2		보조	
854	한센피부병 검진	1		1		1		보조	
855	한센피부병 검진	1		1		1		보조	
856	한센피해사건 피해자 위로지원	16	16					보조	
857	한센피해사건 피해자 위로지원	16	16					보조	
858	한의학 치매예방사업	15		15		15		자체	
859	한의학 치매예방사업	15		15		15		자체	
860	한의학 치매예방사업	15		15		15		자체	
861	합동단속 등 사후관리 강화(수거비, 여비)	2	1	1		1		보조	
862	희귀질환자 의료비 지원	354		177		177	177	보조	
863	희귀질환자 의료비 지원	625		313		313	313	보조	
864	희귀질환자 의료비지원	201		100		100	100	보조	